京城日報
夕刊
十一月十三日（金）
發行所 京城日報社

カーバイト 機械油
京城南大門通三丁目 川勝京城支店

十六日の聯盟理事會 どんな轉開を見せるか？

妥協見込めるか

次回理事會に就て 米國官邊は樂觀

【ワシントン十二日發電】米國政府は滿洲の情報に關し稍々樂觀的態度を示してゐるが、その理由につき國務次官キャッスル氏は左の如く語つた

十六日からパリに開かれる理事會議は日支紛爭に關し一の妥協案が審議されるに依つて局面は好轉を見る事と信じ米國政府は樂觀的期待をもつてゐる

右に關し同氏は詳細を說明しないが、官邊の傳へるところによると右妥協案は歐洲諸國とアメリカの政治家との間に意見を交換する事によつて具體化し結局日支兩國の承諾を得ることになるだらうと（寫眞はキャッスル氏）

中立委員會の設置

を米國から提案するか

【ロンドン十二日發電】十六日の聯盟理事會では米國提案の米國委員を含む中立委員會設置問題が議せられるのではないかとの觀測が行はれてゐる

理事會前に— 解決策を協議

米國大使は十三日巴里乘込み 中心は巴里に移る

【パリ十二日發電】十六日の聯盟理事會を控へ駐英米大使ドーズ氏は十三日パリに到着する筈だが、其上にて日支兩國外交代表と何等か滿洲問題の具體的解決策につき極めて重要なる協議が行はれる模樣である、芳澤大使は前回の理事會以來任地たるパリに在り、支那代表施肇基氏は十四日、英外相サイモン氏は十五日それぞれパリに到着する豫定で今や滿洲問題の中心は早くもパリに移らんとするに至つた

相當滿足なる收穫

英國外相と長時間に亘り 松平駐英大使會見

【ロンドン十二日發電】十六日の聯盟理事會に出席することに決定してゐる英外相サイモン氏は駐英松平大使と十二日夜長時間に亘り會談した、その內容は何等發表されないが右會見は双方にとつて相當滿足すべきものであつたと解される

貴國政府の負擔すべき責任

◇—國民政府に送達した 我が抗議書の全文

【東京十三日發電】外務省發表＝天津事件に關し十一月十二日附重光公使より中國政府外交部長宛送達したる抗議書全文左の如し

十一月八日天津における混亂行政當下において暴動發生の際、貴國官憲に依りて同地日本駐屯軍の附近に派遣せられたる貴國軍隊及び保安隊は濫りに日本駐屯軍及び日本租界に向つて發砲せるがため既に駐屯軍兵一名、婦人一名は射殺せられ、その他にも負傷を生じ候、我國政府は明治三十五年（一九〇二年）七月天津還附に關する日清交換公文において外國兵と貴國兵との衝突を避くる爲め天津駐屯外國軍隊を距る二十支里以內に貴國軍隊の接近し又は駐留することを禁ぜらるべき旨を約束せられゐるところ、今般貴國側は其の軍警も日本駐屯軍の附近に駐派し在天津總領事の再三の注意にも拘らず今猶ほ撤退せしめざるは明かに前記交換公文の違反なるのみならず、右軍警が妄りに我が方に向つて發砲し死傷者を生ぜしめたるが如きは貴國政府の負擔せらるべき重大なる責任に有之候、本使は茲に本國政府の訓令に基き貴國政府が天津における貴國軍隊を至急前記交換公文所定の距離內に撤退せしめらるゝことを要求すると共に、若し右撤退にして遲滯なく行はれざるに於ては我邦として前記交換公文に基く權利の遂行並に日本租界及び帝國臣民の生命財產の保護の爲め必要の手段を執ることあるべく、其の結果は總て貴國側の責任なるべきことを聲明致し候、本使は茲に重ねて閣下に向つて敬意を表し候

脅威刻々迫る

ブ議長の新通牒に 帝國政府回答を發す

【東京電報】十二日附對行動停止に關するブリアン議長の新通牒に對し幣原外相は十三日澤田事務次長を通じて回答を通達せしめた、同答要旨左の如し

支那側はチチハル昂々溪以南に我軍に十數倍する兵力を集中し我が軍に對する脅威刻々迫る事につき注意を喚起す、我國の態度は今日と雖も何等從來に變化なし

各國人も今更ら驚く

帝國政府の聲明

【ゼネヴァ十二日發電】十二日日本が聯盟に通達した新通告は、今まで事務局に提出された公文書中最も效果のあるものの一つだとの印象を一般に與へた、その內容は左の如くである

居留民の保護を有効ならしめんが爲めには現在滿洲にある一萬四千四百名の軍隊より以上の大部隊を必要とする、從つて各鐵道沿線の奧地に住む內鮮人を引揚げしむることが必要となつたしかし多數の朝鮮人中には折角の農作物を放棄することが出來ぬ爲め移住と保護のため附屬地以外の吉林、鄭家屯、巨流河等僅少の地點に軍隊を派遣し且つ隨時匪賊、敗殘兵掃討のため分遣隊を派遣することにしてゐる、しかしてその地域擴大のため裝甲列車飛行機を派遣する必要がある、これを支那側は世界の輿論に印象せしめるために「爆彈投下」と稱してゐる、支那當局は日本の鐵道を攻擊せんがため匪賊を使用し日本國居留民は莫大なる損害を被つてゐる、九月の事變勃發以來匪賊の活動熾烈を極め十月廿七日までに五百七十七回の襲擊が行はれた

右は各通信中で各地における匪賊の被害詳述され、また種々の出來事が統計によつて明示されて各國人は今更驚いてゐる

派遣を要望

施代表の覺書理事會に提出 接收監視委員

【ゼネヴァ十二日發電】施肇基代表は本日理事會に對し左の覺書を提出した

支那政府は滿洲における日本軍の占領地點を接收する諸般の準備を完了した、支那側が執らんとする日本人保護計畫の遂行監視のため列國より代表を派し支那接收委員と共に各地に滯在せしめられんことを要請す

口約不履行の場合は自由行動

我軍重ねて警告 便衣隊取締言明不履行に

【天津十二日發電】昨日日支官憲會議で支那側は便衣隊の徹底的取締を言明したが、この口約は完全に裏切られたので、我が當局は今日更に抗議すると共に公安局警察と我が軍の協力して便衣隊の掃蕩に當るべしと提議した處、支那側はこれを拒絕して來た、よつて我が軍は便衣隊が發砲するがごとき際は自由行動に出づべしと警告を發した

京日小言

棟梁

今頃、フーヴァ大統領とスチムソン國務卿とは、白堊館の一室で額を突き合せながら『日本位も滿洲馬賊には手古摺つて居るやうだ、馬を盜まれては困るおやらう』『左樣、馬泥棒があつて、牛泥棒や、豚泥棒のないのは不思議で御座るテ』など〻支那通氣取りで語り合つてゐる事と思ふが、歐米新聞記者中には滿洲事變を月世界の出來事のやうに、夢心地で眺めて居るものもある位だから、フーヴァ大統領も事によると滿洲に河馬や鯨が游いで居るとでも思つてゐるかも知れない。運河に鯨を游がせる筆法で滿洲問題に容喙しようといふのだから甚だ困る。あのドロ〲に濁つた運河で捕れるのは、鮒か、スッポンか鰻位が關の山で沿岸は閑靜な商業畑だから河馬などの棲息する沼澤地はありませんぞ。嘘だと思はれるなら一度來て御覽なさい。運惡く馬賊にでも出逢ふものなら、馬を取られる代りに命を取られるのだから危險ですわい。

◇

その支那通のフーヴァ大統領は全く大統領にして置くのは惜しい人物で、若しフ氏に印半纏を着せて手拭を肩に投げかけたら誠に申分のない大工の棟梁だ。あの四角の額、尖つた鼻、可愛らしく引き結んだ唇等々は大工の好標本たるに相應はしい特相であるが、鑛山技師から、成り上つた人物だけ、どことなく親方らしい風貌があるから面白い。一時の出來心で大統領になつたばかりに、歐洲復興の設計をして失敗したり、滿洲問題解決の寸法を間違へたりして少からず親方の沽券を落して仕舞つた。日本なども、わが親愛なる棟梁のために一方ならぬ氣苦勞をして居るわけだ。滿洲問題にだけは寸法の狂つた物差を當てがつて貰ひたくない。

◇

それよりも歐洲經濟界建設の方が急務であらう、最近フ君は佛國外相に對し戰時債權減額の言質を與へたといふ話があるが減額など〻ケチな事を言はずに思ひ切つて棒引にするのが歐洲經濟を立て直し、米國の不景氣を救ふ最捷徑だと思ふがどうだ歐洲經濟を麻痺させてゐるのは二百六十億ドルの戰時債權ではないか、此問題を解決すのが急務中の急務。滿洲問題の解決などは日本に一任なさるがよい。

二日間で材料を作れ

＝支那一流の陋策＝ 學良頻りに焦慮

【奉天十三日發電】張學良は芳澤代表が聯盟理事會に對し大興附近の戰鬪顚末を公正且詳細に說明し爲めに一般委員の空氣は支那側の欺瞞的挑戰なることを認むるに至つたので大いに焦慮し、十二日馬占山に電報し『理事會委員の空氣を挽回するため大興の戰鬪は日本の挑戰に基くものなることを示す材料を二日間で作製せよ』と命令した、日軍の非を鳴らさんとする學良の焦慮が思はれる

政民兩派の聯立內閣說

安達內相の口吻より 問題表面化すか？

【東京電報】時局重大化に鑑み政民兩派の聯立內閣說が擡頭して來た、元來聯立內閣說は去る十月頃より兩派有志間に議題となつたものであるが、右問題の表面化して來たことは安達內相の西下の際聯立內閣組織運動あることを肯定し且これに贊成を表するかの如き口吻を洩らしたるに端を發し、次いで十日政友會議員總會においてその空氣を促進したる感がある、政界方面では本月下旬頃より具體的運動が急速に進展するものと見てゐる

天津租界又緊張

今曉二時支那兵發砲 我軍戰鬪準備を整ふ

【天津十三日發至急報】十三日午前二時頃より日本租界旭街北部裏手の支那街南市一帶に集結せる保安隊は依然猛射を開始し、四時に至るや我軍へ正面攻擊の氣勢を示し租界北部は遂に危險に瀕した、我駐屯軍は時を移さず警備配置に就き義勇隊の非番員全部を召集、公會堂前に隊伍を整へ命令一下戰鬪行爲に移る準備を整へてゐる

物々しい支那の戰備

【天津十三日發電】支那側は我租界襲擊のためその後なほ虎視耽々たるものあり、我租界との境界線より三百乃至三百五十米の各道路には土嚢を積み、鐵條網を張りめぐらす等物々しい戰備を整へ、更にその陣地には地雷を敷設して我軍の進擊に備へる等萬遺漏なきを期してゐる

我軍は今尚ほ待機中

【天津十三日發電】支那保安隊の攻擊に對し我が駐屯軍は即座に戰鬪可能の狀態を維持して相對峙したが、その中に銃聲は小止みとなり次第に夜明けとなつた、我が軍は充分の警備を固めてなほ待機中である（午前六時）

總監時事を語る

直截且つ明晰に

今井田政務總監は十二日正午記者團との定例會見において新規公債發行額は豫定の既定公債千五百萬圓以外に更に北鮮鐵道の計畫線上による增額五百萬圓、北鮮開拓費の來年度所要額百五十萬圓、鑛山開發費百六十萬圓、その他の新規事業費を合算して約九百萬圓である。これ等の他に私鐵買收などもやりたいがいよ〱實行するとなれば更に二千萬圓程度の公債を發行せねばならないので中央政府においてこれを認めるか否かが甚だ疑問である。であるから私鐵買收費がどれだけになるか目下のところ見當がつかないと申し上げるより外はない

北鮮開拓 十五ケ年計畫總額六千五百萬圓でやることになつてゐるが來年度は百五十萬圓の豫算である。初年度は主に鐵道及び道路の敷設に費やされるが、來年度の百五十萬圓中に包まれてゐる鐵道は十二ケ年計畫に包まれてゐない、今度新規に北鮮開拓のために敷設される鐵道、例へば森林鐵道等を指すものであつて來年度の既定計畫線上げ促進による五百萬圓はこれと別個に行はれるものである

來年度豫算 七年度豫算の既定額は二億二千七百九十萬圓であるが、その中三千百五十萬圓の節約繰延べを行つたので二億六百萬圓となつたが、これに新規要求約一千六百萬圓を計上したので總額二億二千二百萬圓となつた、新規要求費千六百萬圓の大部分は公債による筈であるがこの中鐵道、郵便、通信等に於て約六百萬圓の當然增がある筈だ、ただ節約三千五百萬圓が如何なる內容であるかに就ては具體的に申し上げられぬが、產業事業の繰延べ節約、物件費、人件費その他各方面に亘るものである

人員整理 行政整理に伴ふ人員整理の原則は出來てゐるが公債發行額が未定なので退職金は來年度豫算には計上されてゐない。先づ三百萬圓內外だらうと思ふが然し近く確も判明することであらうから實現するであらう。今のところ國費官吏中ちの判任官以上で整理されることになつてゐる者は豫算定員で八百名である。然し缺員不補充で押し通して來てゐるから實際退職する者はこれよりも餘程少ない數にあるものと思ふ。雇傭員を入れると可成り大きな整理人員にならうが先づ全部で豫算定員二千名位であらう。これも前述の理由により實際勇退する人はずつと少なくなる筈である。整理の時期は近々に着手することにならうが一時にやるのではなく何回にも分けて漸次整理して行く筈である

在滿同胞保護 在滿同胞に對する低資貸付は殖銀、東亞勸業、東拓及び本府で約三百萬圓を出すことになつてゐるが細目はまだ決定してゐない。本府からは二十萬以上は出すことになつてゐると記憶する。現在でもこちらから七十萬圓出してゐるから相當額に達するものと思ふ

その他 小作令と小作調停法は同時に出したいと思ふが、小作令の方は來年度はむつかしいと思ふ。調停法が出來れば裁判官を增員せねばならぬがこの費用は豫算に計上されてゐる

◇

まあ以上のやうなものであるがわれ〱の案も行政整理案のごとく中央でどうなるやら分からぬので豫算や公債等もこの通りに順調に運ぶか否かは問題である。相當の變更は加へられるものと見るのがほんとうかも知れぬ—

新事業を中止しても 是れだけは斷行する

本府の北鮮大開拓計畫

宇垣總督の產業第一主義の一大具體化として刮目されてゐる北鮮大開拓計畫は、いよ〱明年度より實現すべくかねてより今井田總監を總帥として本府內務、殖產、山林、鐵道各局部一體となり立案中のところ、このほど計畫なり明年度豫算に繰込んで林財務局長携行東上、總督の決裁を經た上中央政府と折衝する段取りになつてゐるが、この本府案による北鮮開拓計畫によれば、總額六千五百萬圓の十五ケ年繼續事業を以て北鮮開拓の基礎的工事ともいふべき鐵道開設、森林施設、道路開設の三大開發事業を敢行せんとするもので、その內譯は

鐵道 四千五百萬圓
森林 千五百萬圓
道路 五百萬圓

であるがこのうち七年度の支出は七百五十萬圓で

鐵道 五百萬圓
森林 百五十萬圓
道路 百萬圓

これらは全部公債による方針である、しかしてこの計畫が昨年度豫算における新規事業一切中止の原則を捨て、特に立案したものだけに、本府としては異常の意氣込みを以て實現を期してゐるが、何分巨資を要する大事業のこと〻て中央政府との折衝には餘程骨の折れるものと見られ、その結果は本府案は多少の變更を免れぬかもしれぬといはれてゐる

避難の邦人

一婦人は發狂

【天津十日發電】本日は割合に市內平穩になつたが夜は依然彈丸は租界內に流れて來る、目下小學校に避難中の邦人中には或は出產するもの或は病氣になるものあり慘狀を呈してゐる、一婦人の如きは遂に發狂した

軍事郵便取扱 朝鮮でも開始

今十三日から內地と同一步調を採り

今回滿洲事變に對し遞信省において軍事郵便の取扱を開始することになつたので、朝鮮總督府においても同一步調を採り十一月十三日から軍事郵便の取扱を開始することになつた。尤も今回の軍事郵便物は滿洲（關東州租借地を除く）に派遣せられてゐる陸軍部隊と帝國郵便局との間に發着するものに限られてゐる。右取扱開始の結果朝鮮から左の郵便物は軍事郵便物として差出すことが出來るが、これ等の郵便物は何れも料金完納のものに限り且その表面に『軍事郵便』の文字を記載し、更に公用のものは『公用』の文字を朱記する規定となつてをり、料金の未納不足のものは差出人にこれを還付することゝなつて居る

▲通常郵便物
第一種 書狀
第二種 郵便葉書
第三種 定期刊行物
第四種 書籍、印刷物、寫眞

▲小包郵便物

しかして軍小包郵便物の取扱に就ては『朝鮮と內地、臺灣、樺太、南洋、群島及滿洲間郵便規則』を準用することになつたから通常郵便物は內國郵便の料金、小包郵便物は朝鮮から關東州租借地及び滿鐵沿線附屬地帶宛のものと同一の料金を納付すればよい譯である

露支提携畫策明瞭

ソヴエート軍の動員

【奉天十三日發電】ソヴエート勞農軍事人民委員會長ウオロシロフは露軍は北滿の情況に鑑み十一月五日動員令を下した、最近實力を增加した黑龍江軍を支持し露支提携せんとし支那軍は表面無抵抗で最後に蹶起すべしと義德裏に通告し、其は張、蔣にこれが報告をなし露支提携を進言してゐる

人

◇荒井初太郎氏▲岡野宥臣氏▲阿部房之助氏▲千山修三氏▲大平鏡市郎氏 朝鮮土木建築協會評議員就任挨拶のため本社來訪
◇柿木利一氏（關東合理化研究所長）十二日朝入城朝鮮ホテルへ
◇宇垣弘氏（興國青少年團長）十二日夕入城朝鮮ホテルへ
◇ブリュッセル氏夫妻ロージャー氏（太平洋會議出席者）入城中の處十四日朝京城發內地へ
◇鈴木修太郎氏（太平洋會議出席者）十三日夜京城發內地へ
◇猪島信司氏（國際運輸常務）十四日午前九時四十分入城朝鮮ホテルに一泊十五日朝東上月末頃再度入城の筈
◇矢鍋永三郎氏（殖銀理事）東上中の處十四日午前八時五十分歸城
◇岡本至德氏（大邱覆審法院長）十二日入城山本旅館へ
◇福島莊八氏（前總督府學務課長）▲小田島嘉吉氏（京畿道學務課長）龍山中學校々舍火災につき各方面慰藉挨拶をなしたが本社へも來訪

あすの天氣（14）

低氣壓は支那東部にあつて東進しつゝあり、高氣壓は朝鮮及び本邦東北地方に廣がりつゝあり南鮮は雨その他は概ね天氣がよく平穩である、明日は天氣がよい

測候所報 晴 一時曇
昨日最高 九、九
今日最低 七、〇

仁川潮時（十四日）
滿潮 午前 七、三〇 午後 八、三〇
干潮 午前 一、一五 午後 二、〇〇

「茂平次兇狀」四面にあり

31K3
キッコーマン醬油
一滴價千金
たつた一滴で
このおいしさ！

宮內省御用達 野田醬油株式會社

焼失した龍山中學
解けぬ怪火の謎
たとへ放火としても 據るべき證據なし

昨夜の龍山公立中學校の火災については引續き龍山署では國司法以下原因搜査に活動中であるが、未だ何等の確證を掴むに至らず十三日朝十時半京城地方法院から前野檢事は北島書記等とともに現場に出張實地檢證を行つたが容易に原因を突き止めず、一方龍山署に引致取調べ中であつた同校小使ひ李某(三)も實直一途の男で嫌疑の餘地なく十三日午後一應の取調べをすまして釋放し、また同夜寢勤不審者として引致された府內漢江通り某鐵工所職工に對する嫌疑も極めて薄く、しかして放火說に對する搜査は目下の處據るべき何等の證據なく、然りとてまた失火としても
ストーブは設置した儘まだ焚いて居らず職員室の火鉢には當日午前中は火を入れ職員が取り圍んで雜談してゐたが午後は消かつたので火の氣ある儘にしてゐたので出火前に必然的に消え失せてゐた筈だといひ從つてその火鉢に原因したとは信ぜられない
かくて出火原因は依然として五里霧中でもはや突き止めることは頗る困難とみられてゐるが、最初焼けた本館の火の廻りが次の木館設置に燃移する際は當然北側の廊下傳ひに燃え移るべきはずであるに拘らず第一二木館が未だ半焼してゐる時第二木館のしかも南端に火を吐き第一木館に僅に遅れて焼失し、あの場合當然火の廻るべき第一、二の木館に通ずる南側廊下が焼けずにゐるところに不審があり、この點をもつて放火說をなすわけであるがそれも確證があがらない限り斷定はできないが大體において放火說が濃厚で怪火の謎は深められてゐる

最近の盗難等で
取締りは嚴重だつた 出火直前にも小使が一巡した

同校では約二週間前小使ひ室に泥棒が入り同夜宿直の小使ひ李某のシヤケツなどをぬすまれたことがあり、その際も泥棒は各教室まで捜し廻つた足跡が殘つてゐたので職員各職員の注意を喚起するとともに宿直員として取締を嚴重にしてゐた位で、火災の夜も出火直前に小使が各室を一巡したとのことであるが、この消息により一部では火事泥稼ぎの仕業ではないかともいひ又職員間の感情的關係或ひは職員對生徒の感情的關係にもとづく怨恨沙汰ではないかなどの噂さへ持ち上つてゐるが何れの點もその筋で取調べ中未だ據るべき何等の事實を認められない

今明日休校し
授業は十六日から 平常通り始める

松本道知事、竹內內務部長らは十三日朝龍中燒失現場を檢分し、福島校長と同道、登廳善後策につき協議するところあつたが、取あへず燒殘りの講堂、柔道、劍道々場、寄宿舍を十五日の日曜日までに改造し教室に充て十三、四の兩日間臨時休校とし十六日から平常通り授業を開始することになつた。なほ福島校長は語る
どうも大變なことになつたものでいろいろみなさんに御心配をかけて申譯ありません。只今善後策を打合せた結果更に殘燒りの建物に收容し得るので日曜日までに改造し早速授業をはじめることにしましたが、その後本建築を急ぐか、どうかなど火急の際とてまだ考へてゐません

惜しや!
數ある優勝旗 優勝盃烏有に

今曉龍中全燒によつて獲つた賞狀は十萬圓よ勝せられ再び得られない貴重な記念物等は全部灰となつたが、中でも同校運動選手が汗と油によつて獲得した優勝旗、優勝盃が一つとして出されなかつたことは殘念である
本年明治神宮競技で中村君が得た千五百米の優勝旗、競技部が大分に遠征して得た優勝旗、京門學校聯盟主催の中等八百米リレーの三年連勝旗、體專主催の中等八百米リレー優勝盃、庭球部の釜山において得た優勝盃、野球部の釜山における內鮮中等學校野球大會、慶熙龍中俱樂部定期戰、京城中等學校野球聯盟の各優勝旗、全鮮少年野球優勝旗、京城バスケット協會優勝旗、龍中神宮八百米リレー山梨カツプ、水上競技京王總監カツプその他優勝旗、盃四十數個が燒かれたことになるが
中で明治神宮で中村君が得た千五百の優勝旗は昨日體育協會に送つて來たものを學校に渡し中村君に一應手渡した後體育協會で保管することになつてゐたもので非常におしまれてゐる、只一つ朝鮮神宮競技で千五百米で中村君が得たのを學校で保管してあつたのを中村君が寫眞をとる爲めに持つて歸つたためにこの難をのがれた

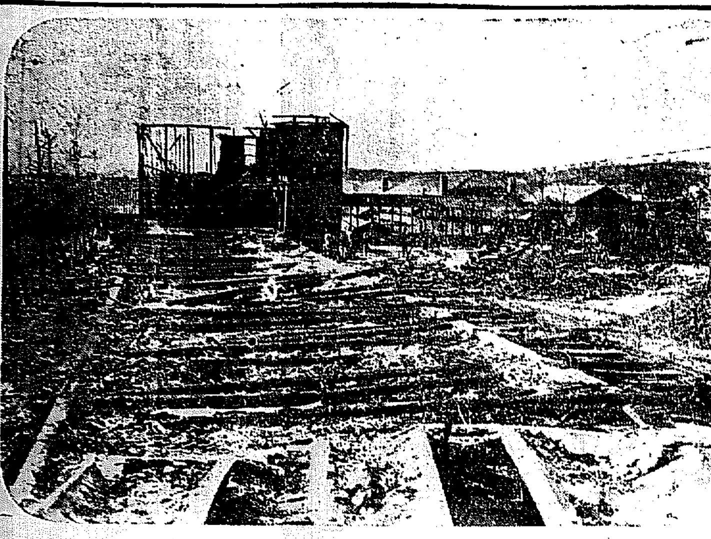

灰燼と化した龍山中學校

主金千圓を猫ばゞ
虛僞の屆出

【釜山特電】釜山大倉町四丁目位上運送店の雇人池英龍(二一)は十二日午後二時過ぎ主人の金一千圓を釜山郵便局より取引先へ送金することを托されたところ急に惡心を起し、釜山局にて掏りとられたと虛僞の屆け出をしたが取調べの結果現金は自宅に隱匿してゐたことがわかり釜山署に引致された

平田育愛會 理事長後任
山中氏を選任

府內吉野町二丁目所在平田育愛會では理事長平田櫻淑人氏が去る九月死亡したので、今回後任理事長に同會理事山中大吉氏を選任し、同時に平田一平氏を理事に選任す
同育愛會は昭和四年八月設立され爾來中等學校以上の學生に學資の貸與をなし、又孤兒の收容をなし創立以來延人員九百二十人で現在の收容孤兒は十五人である、なほ不就學兒童を收容して學用品一切を給與し夜間に教育を施しつゝある

末恐しや十三歳の少年
木浦、釜山、京城等に於て 六十餘件、千餘圓の窃盜

本月上旬府內櫻井町活動寫眞常設館に十二、三歳の朝鮮人子供が來て十圓札を出して入場券を買つたのを目撃、本町署員が怪しいとにらみ引致すると『僕の親は巡査部長だ』と豪語する始末、訊べてゐることが判り一端釋放したが、數日後本町三中井百貨店で萬年筆を萬引した者あり引致した所件の少年だつたので、嚴重取調べの結果、この少年こそ光州生れ林水洙とて僅十三歳だが末恐ろしい少年と判つた
林は昨年八月木浦その他全南で八件の窃盜を働き釜山で十數件の窃盜、本年春入城府內でも四十件の窃盜を働いてゐたもので、タツタ一人で被害總額六十餘件一千餘圓と判明、係官もその不良には驚いてゐる

最も困つた 學歷簿の燒失
七萬四千圓の損失に 保險は十二萬圓餘

燒失損害は建物四萬五千圓什器其他二萬九千圓合計七萬四千圓に達してゐるが、燒失した二棟の校舍に對しては十二萬圓の保險が附してあるので、契約會社の朝鮮火災によつてその契約金額を支拂ふことになるはずだから結局は燒け太りにもなる譯だが、大事の燒失書類中には學籍簿、教務關係書類等の如き重要なものがあり、殊に生徒の學籍簿は上級學校にすゝむ學生の成績書類提出等に直ちに支障となるので學校側では俄かに作成する譯にも行かず最も困つたことだといつてゐるが、教務用の書類は別に格納してあつたので燒失を免れた

燒失しに校舍
保險金て復舊

燒失校舍は第一本館は大正十年第二校舍は大正八年に建築したものである、極めて粗雜な建築であつたゝめ意外に腐朽の程度が甚だしかつた、該校舍の復舊については未だ決定した譯でないが大體においては十二萬餘圓の保險金を資金にして七年度道地方費豫算に計上新校舍を建築することになるであらう

熊本の平野に壯烈な攻防戰
聖上・親しく御統監
―大演習第二日目―

【熊本電報】大演習第二日の十三日大元帥陛下には奈良武官長以下供奉員を從へさせられ、自動車にて午後一時卅分大本營を御出門、同一時五十分杏臺寺野外統監部に御着あり、御愛馬白雪に御乘りかへあらせられ御道筋に堵列する將校軍人に御會釋を賜はりつゝ統監部に御着、此時熊本の平野を占領せんとする南北兩軍の大攻防戰天地に壯烈に展開され、大元帥陛下には金谷幕僚長以下各幕僚より十三日以來の戰況につき說明を聽取、御熱心に親しく御統監あらせられ午後四時大本營に還御あらせられる

金谷幕僚長 大本營に伺候
軍情並びに事態 委曲奏上申上ぐ

【熊本電報】金谷幕僚長は十二日午後九時御行在所の大本營に伺候し大元帥陛下に拜謁を仰付られ、同日午後六時特別大演習開始後の南北兩軍の軍情を奏上したる後、引續きその後の北滿洲情勢における日支軍衝突の狀況、並に北支那特に天津の切迫せる事態につき委曲奏上、種々御下問に奉答し同三十分退下した

ランプの火から
三嘉農業補習校 教室と事務室燒く

【釜山特電】慶南陜川郡三嘉農業補習學校では十三日生徒の學藝品展覽會を開催するはずで準備中、十二日夜七時頃職工作業室にて職員および生徒が作業してゐる際ランプの火が石油罐に延火して燃え擴がり、たちまちのうちに作業、教室並に事務室全部一棟を烏有に歸せしめた、(急報により道學務課より高木視學官が現場に急行して善後策を講じ焼け出された生徒の授業は農具室にて取敢へず續けることゝなつた
幸ひ死傷者はなく損害見積り七千圓、約四千圓の保險が附してある

此不景氣に ポンと二千圓
娼妓を受け出す 咸南の拐帶男か

數日前新町遊廓某樓に登樓した一內地人が、遊蕩の末、相手の娼妓が氣に入つたと稱してこの不景氣に二千圓をポンと投げ出して落籍した事など不審の行動があり、本町署で內偵中、右の男は咸興で土地を抵當に入れて五千圓を拐帶逃走した者の人相と合致するので、本町署は小躍りし件の男の行方を搜査活動を開始した

大田 リンゴカステラ 名物 中田堂

豫定通り けふ授業開始
平壤高普校

【平壤特電】二日間臨時休業した平壤高等普通學校では十三日は不良生徒が登校せんとする生徒の邪魔をするやもはかられず警官警戒したが、不良生の蠢動もなく午前九時十五分より豫定の如く授業を開始した、然し缺席生徒は九名で却つて常の日より少く一同眞面目に授業を受けてゐる

五百名の馬賊 大屯を襲擊し
今曉五時これを擊退

【奉天十三日發電】昨夜十一時湯崗子の東三キロ大屯に五百名の馬賊現れ、同部落を襲擊放火後滿鐵線を切斷せんと西進し來り、我軍と衝突砲火をまじへ湯崗子溫泉宿は全部火を消して隱に避難し、湯崗子守備隊、警官初め溫泉宿に宿泊中の負傷兵、病兵も銃劍を取り全力を舉げてこれに對抗すると共に、鞍山、大石橋より應援隊を求め今曉五時これを擊退したが、大屯は今なほ盛んに燃えつゝありこの襲に海城守備隊一等卒吉松薰は負傷した、南滿列車はこれがため全部火を消して漸く通過した

麻雀 黄金町三 麻雀莊

五德裕に
二年を求刑

青林、間島共產黨の特殊使命を帶びて吉林からわざわざ徒歩で入城、竹添町に潛伏中を龍山署に檢擧された海外共產黨員五德裕にかゝる治安維持法違反事件は十三日午前十時卅分より京城地方法院金川裁判長の下に開廷、本貫檢事の論告の後ち森浦檢事は被告に懲役二年を求刑判決日を十七日として午後二時閉廷した

澁澤榮一翁の生涯(3)
珍無類の その洋行姿
財政的の手腕に 漸く鋒鋩を示す

澁澤篤太夫のその頃の翁の生活には世に秘められた逸話も多いが、洋行蓮籬に木を入れて翁は慶應二年十二月二十九日、横濱出帆の郵汽船アルヘー號の甲板上に澁澤篤太夫の姿を見る、これぞ水戸の民部公子に隨ひ外國奉行の向山隼人正が全權となりフランスの大博覽會に參列する使節一行の一員としての彼である
横濱で一行の爲に教師佛人ビランの年若に招待されたが、その際上に現れた澁澤の格好は珍とも妙とも形容し難いものだつた、小肥りの余り大きくない體軀を反身にし、兩刀二本の腰者に同じ脇引、横濱の古着屋を漁つて求めた燕尾服の上衣を長着の如く裾長に一着に足袋にブカブカの古靴を穿いて現れたので一行アツと叫んで二の句がつげない、ビラン夫婦目を丸くしたが『貴下の半分日本、半分フランス兩國兄弟あります、ウイウイ・ボンボン』と握手した、アルヘー號は慶應三年正月十一日横濱出帆、無事に二月二十九日マルセーユに安着、一行は巴里のオテル・ド・グランに止宿した、三月二十四日にナポレオン三世の謁見式があつたが民部は衣冠、以下狩衣、布衣素袍といふ扮裝で花のパリの人氣をさらつた

◇

篤太夫がパリにゐる時、故國では維新回天の大業が遂行された、倒幕の報を耳にして彼は胸中『さてはいよいよやるな』と痛感した、パリ滯在の民部公子に正式に歸朝の命令が來て、一行が横濱へ歸着したのは年號が改つて明治元年十二月三日であつた、世は全く一變して了つた政局變轉の大渦卷に捲込まれて澁澤の先輩同僚の生死不明を傳へられるもの相繼ぎ、死生を共につた尾高長七郎は病歿し、長男平太郎死後養子に迎へた平九郎は振武軍に加つて戰死した、彼は憾慨の念に堪へかねてゐたところへ、ヒヨツクリ父親が上京した、實に六年振りの對面だつた

◇

討幕の念を抱きつゝ、心ならずも幕臣となり爲に亡國の民の悲を抱いた彼は、今後の處置について熟慮したが、明治新政府に仕へる氣持も起らず、慶喜公の再呼出をも拒絕し快々として樂しまざる日がつゞいたが、フランス留學中見聞した、富國強兵の一策として、商工を旺んならしめねばならぬと決心した、ところが明治二年の晩秋の頃、突如明治政府から上京の召狀が、當時靜岡藩在中の篤太夫の許に飛んだ、仕官の內意である、彼は斷然拒絕したが余りに熱心に勸誘されるので一夜大隈重信を訪ふて所懷を述べると、大隈は巨口を開き熱辯一番、一流の論法を以て方今の時勢を說きまくつたので澁澤もはじめ胸中光明の入る來るを感じ仕官を決意し民部省に召ぜられた、かつて一橋家整理に示された澁澤の財政的手腕は、明治政府において更に發揮され、努力は大官の認むる所となり明治三年八月大藏少丞に進み從六位に叙せられた

◇

彼が大藏大丞となり、租稅權の增額に反對して大官を惱かしたり、大西郷に與國安民を說いたりして大いに活躍するうちにその年十五日父大病の飛報に急遽歸京したが廿二日遂に長逝した、從來を回想して篤太夫は卑を喪つて號泣した
明治五年舊幕臣從の廟議一致せず江藤新平と井上大藏大輔とは激論の末、井上は辭職してその椅子をすてた、澁澤は井上に殉じ、五月廿三日全權の辭表を一緒に殘して退人した

祝洋服祭 六十周年記念
右記念を祝する爲向ふ十日間各禮服一割引を以て奉仕致します精々御注文の程願上ます
京城長谷川町(朝鮮ホテル前) 本田洋服店 電本局三九八一番

祝洋服祭 六十周年紀念
記念の爲向ふ一週間通常服、禮服の割引奉仕を致します何とぞ御下命を
京城大和町一ノ二〇 下田洋服店 電話本局三七六二番

登錄商標 家傳 肺炎の藥
奇蹟的神秘的效能顯著なる
定價 金壹圓 郵金送料不要
京城府本町三 坂井宗傳藥房 振替京城七八七〇番

差押不動產公賣
京城府

準禁治產宣告
水原支廳

開院 眼科 耳鼻科
荒川醫院 荒川正雄

頭痛にノーシン

朝鮮巡查看守 府受驗準備書 東京堂

クスリは川浪 御小賣と 京城本町

有田ドラッグ

林病と小便檢査
有田音松鑑製
りん病 ばい毒 請合藥 百圓進呈

立退ニ付家具投賣
家具商 阿藤商店

蓄音器月賦販賣開始
コロムビア ビクター
毎月拾圓月賦

京城本町 山口樂器店

誇るべき國産品（9）

藥か美粧料か 貴重な品『ペルメル』

モダン容器が女學生に大持て 國産品を愛用せよ

現代の紳士淑女が常に携帯するモダン化粧料は一體何んであるか、との問に對してそれは『ペルメル』ですと答へた人は識者である。左程にわがペルメルは流行界の寵兒であり、現代人必需の化粧料で藥品でもある。そこでわが社は今回の期的年品オールサービスにこの『ペルメル』を特に加へた

藥か化粧品か 傷をした時火傷の時、肌荒れや霜焼け、雛やけの時、ヒビアカギレ、水虫、いんきん寄蟲蚊の口のあとから、小兒のアセボ、皮膚病に疥癬、物にカブレタ時、耳鼻咽の痛い時、頭痛の場合、更に花柳病豫防にもペルメルは特効がある、頭痛藥である。それでゐて一方化粧料としてもすばらしい効果があるのだ

ペルメル美粧 如何なアレ肌でも一度ペルメルを用ふる時は生地から美しくする。從來のクリームとは全く違つた特性を持つてゐる一步進んだ美肌料だ。藥であるからたとへ目や口の中に入つても決して害にならない。化粧下にペルメルを使へば白粉がよくのつて崩れない、しかも生地がスベ／＼して見違へる様に生地の艶が出る。水仕事の後ではヒビ、アカギレ霜やけ、海水浴の皮膚焼けも防ぐので若い婦人連には大持てだ、白魚のやうな手をしてゐる婦人は我がペルメルの愛用者と見て差支へない

値段が廉い ペルメルと同じ様な性質を持つてゐるのはメンソレータムであるが、これは外國製品だ、國産品愛用のやかましい折柄化學の進んだわが國にメンソレータムに劣らぬ品が出來はしまいか――これに着眼し成功したのがわがペルメルである。それはメンソレータムの主要原料のハッカは日本内地が世界における主産地で、反對に輸出され更に製品となつて輸入される現状に鑑み大阪で『ペルメル』を製造し今度はニューヨークに出張所を出して反對に輸出し成功したのである。されば我が國としては外國品の輸入を防ぐことにもなり、値段も原料の輸出製品の輸入價の五分の一で、小瓶は僅か十錢で小賣出來るのである

モダンな容器 女の好な美粧料であり、容器がモダンでしかも値段がこいので、女學生間には頗る好評だ、男にしても髭剃りのあとに塗り込む美粧品でいろ／＼の點になるからどんな場合に持つてゐても重寶品と歡迎されてゐる

半島における販賣如何とサービスの實行狀況視察のためペルメル本舗から黒川氏が來鮮し本月末まで鮮内各地を巡回する。恰も冬の店舗要期とて京城はじめ鮮内主要都市にこの機會を利用して配品をしたが最近特に朝鮮人間に好評で殆んど賣端くし、卸問屋はすでに品切れの状況、今更ら補充も遲く賣れ過ぎて困つてゐるといふ奇現象を呈してゐる（寫眞はオールサービスのペルメル宣傳隊）

京城と健康食物（三）

總督府醫院 熊谷糧道

『疾病と便秘によい白菜食』寒さにつれて多くなる病氣の一たる痔疾にも種々な症状があり病原についても種々の原因がありませうが、大分は便秘と深酒とによることゝ思はれます。殊に輕症時の人には下劑を服用せらるゝか浣腸をいたされますが下劑や浣腸の効果は一時的の効果にすぎませぬからその日常生活の物質をあらためねば何日も同一のことを繰返さるゝことゝなります故にこれ等の人には夕食に白菜を多く食べらるゝか白菜漬の時季においては一晩に三回四回位に分に白菜を加へられた食事御飯を食味せらるゝとよい。調味その他は各家庭の好まるゝ様にせられたい。特に便秘は婦人方小兒等に多いことでありますからこれ等の人々は毎夕食卓に白菜御飯を食味せらるゝがよい。殊に痔疾については日本式便所の改善、食物の一部關係等がありますが幼少の時に注意する點が相當千係いたしますからお子さん方に對しては特にを控へらるゝことを婦人方に御注意いたします。

『副菜としての朝鮮白菜』白菜の効果を舉げますと種々ありますがその主要な點は血液の淨化、胃腸の健全等に關することでありますから各家庭において相當調理食味せらるゝとよい。調味等までに白菜食味と健康關係とを略記いたしませう

一、白菜の胡麻和合（腸病、壞血症、毛髮によい主として胃腸病）
一、白菜の胡麻煮（胃腸病、關節リウマチス、神經痛）
一、白菜の酢煮（胃腸病、神經衰弱）
一、白菜の葉煮（高血壓、腸病、動脈硬化症）
一、白菜漬物（神經衰弱、不眠症、貧血）
一、白菜の蒸花煮（呼吸器病、腎臓病）
一、白菜のバタ煮（腎臓病、糖尿病）
一、白菜の油いり（糖尿病、結核）
一、白の蒸具仁煮（婦人美容高血壓病）
一、白菜の肝和へ（一般健康長寿、

滿蒙に派遣の女子青年團

大日本聯合女子青年團では滿蒙の地に不眠不休の活動をつゞけてゐる我軍の將卒を慰問すべく全國各府縣支部職員より代表者を決定十日午後二時明治神宮參拜の後午後七時十分發で滿洲に向け出發した（寫眞は女子青年團全國代表の明治神宮參拜）

神經衰弱）
一、白菜の甘露煮（幼兒病老人健康食榮）
一、白菜のアミノ酸（一般健康食藥面耐久食榮）
一、白菜の納豆和合（耐久食榮但し調味としてアミノ酸素を用ひること）
その他魚肉類と共に調理せらるゝことゝ漬物として食味せらるゝこと等にありますが省略いたしませうまた生のまゝ食することは健康上効果がありますが消化作用等の点があるのでありますから一般向ではありません。たゞ新らしい研究發表として昨年五月號婦女界に容を枕の上にして安眠に効果あることを掲載いたしましたがその後白菜、甘藍等の研究をいたしましたが白菜が尤も効果あることを認めました

『安眠に効果ある白菜用法』食べて効果ある白菜は生のまゝ枕の上にのせて直に頭部にあてゝ就寢せらるゝと催眠、就寢に効があります、これは毎夜新らしい白菜を二片葉位用ひらるゝことであります用後のものは家畜等の餌となります。尤も安眠には甘藍又は玉葱を刻んで枕頭に置くこと更に病床人又は乳幼兒等にはガーゼに包んで吊すこと等が有効でありますがこれも共にこの白菜の枕頭就寢を行はるゝと更によいことであります。

『白菜の食効果を子さん方に』蔬菜類が相當効果あることは一般に知られておりますが未だ幼兒等の如く重んぜられぬことは事實でありますから白菜食味期の昨今において各家庭において婦人方が白菜の食効果を十分に味はゝれてお子さん方に朝鮮白菜が健康食菜たることを賞味せらるゝことが尤も有意義と思はれます。最後に白菜に限らず從來の調理料に種々なものが用ひられておりますがこれはアミノ酸素が尤も美味食化し食効をよくいたしますから用ひらるゝとよい、アミノ酸素については後記いたしませう。次稿には味噌の食効果と黄州リンゴの藥効を申しませう。

喉の病氣から腎臓病になる

幼兒と老人の病氣 女子の罹病が多い

腎臓病は老人に多い病氣とされてゐる。事實さうであるが、それは幼時においてもまた相當多いのである。それを年齡別に調査したところによると、次のやうに幼時の罹病率に比し老年のそれは殆んど少い数を示してゐる。十五歳頃から三十歳位までは比較的少い事を示してゐる、即ち男女別に見た罹病の千分比を示すと

年齡	男	女
〇	九七	八〇
一	七一	六九
二	四〇	四九
三	三二	三四
四	三八	三〇
五―九	三〇	二四
一〇―一四	二四	二九
一五―一九	三〇	二一
二〇―二四	二一	二〇
二五―二九	二九	二四
三〇―三四	三六	三九
三五―三九	三四	三三
四〇―四四	三〇	二六
四五―四九	三〇	二九
五〇―五四	四二	二九
六〇―六九	四九	五六
七〇―七九	八九	九五

（内閣統計局）

右の數字は男女の腎臓病罹病率を示してゐるが、三四歳から十歳まではさらに危險期であり、初老以後は更に危險を要する事を示してゐる。そして一般に女子の方に罹病者が多い事は注意すべきである。腎臓病に罹患後の他の咽喉病の後に發する場合が多いから、扁桃腺等にかゝら

舞鶴住宅地 月賦提供

京城府舞鶴町住宅地は下落の傾向なるに拘らず依然として値下げをなさずここに於て之が緩和策として島憲應に府經營の所有地たる府外新堂里に舞鶴住宅經營部を創設し一區域を五十二坪五合としその區域内に建坪十五坪（六疊二間四疊半一間、その他炊事場、浴室、玄關共）の其他日本式和洋折衷の建物を新築し合計七十二區を提供する事にて價格は金二千七百十二圓で建設と同時に土地を渡り二千二百圓はこれを月賦償還とし毎月二十八圓十九錢を家賃と思ひ拂込み行けば十ケ年の後には家屋も土地も自分の所有になる計畫にて目下地均し等の工事に着手中なるがすでに今日迄に申込を受けたるものは二十余件に及びたる由にてこの方法は住宅難の如く迫る家賃に比較のなき新らしき計畫にて現時の借家人には恰も好機會なるものにて今日迄に一般より申込みも受くる方針にて一般より非常に歡迎せられをれり而して竣功豫定は昭和七年六月迄の豫定で申込順により竣功の分より引渡す由につき希望者は前切れの中に早く御選擇になるが得策であるその外細詳なる事は新堂里舞鶴住宅經營部及び明治町一ノ四六本社營業部方へ申込めばよい

全鮮素人碁戦

全鮮の素人碁客数百名をあつめて去る七日より四日間にわたり黄金町三丁目倶樂部にて開催された天狗俱樂部主催の五人抜き全鮮選手權大會は、盛況の裡に終ったが、この決勝戦は十五日正午より同所において行ふはず、一般の觀覽を歡迎してゐる五勝者を用ゐたが、この決勝戰は五勝者左の如し
田畑又男▲小杉謙八▲大島勇藏▲土屋雄次郎▲多田ヒサエ▲片山正▲大倉等一▲毛利格好▲安倍勉▲李根致▲松永徳一▲松本於義男▲松本篤市▲山川渉▲山本四郎▲笠原太一郎▲金▲深澤正治▲今岡賢一郎▲吉岡青市▲宮利文一▲千葉延壽▲池田卿介▲梅野兵二▲前田綾造▲伊藤▲柱本由具▲原田朝男

Y・M・C・A少年部の演奏會 明夜青年會館で

府内太平通り、Y・M・C・A少年部では十四日午後七時から青年會館で高工ハーモニカバンドの應援を得てハーモニカ演奏會を開くがそのプログラム左の通り

第一部 ▲合奏『アワーカレッヂ』▲合奏、幻想狂『アメリカ』▲四重奏、イ『パルカロレロ』ロ『セレナーデ』▲合奏『お土産三つ』
第二部 ▲合奏『新世界』▲獨奏『詩人と農夫』▲合奏『末完成交響樂』▲四部合奏『騎兵』▲合奏『ウイリアムテル』

荒川醫院開業

京城醫專耳鼻咽喉科長として多年仁川府立病院に勤務令名嘖かりし荒川正雄氏は今度職を辭し同院旧官町に開業し其盛名を謳はれしが後九州帝國大學に進学今回醫學研究に熟練を遂げて新たに開業したことは患者の一福音であらう

麻雀界

◇トンカンホイ 太平通り鈴莊クラブでは同クラブ獨特のトンカンホイ（通貫會）を今月からまた復活した、十四、五（土日曜）兩日、回數に制限なし、會費不要、但し普通料金、賞品多數
◇初音の開業披露 府内初音町にて十一日から開業した初音麻雀クラブでは披露の意味で兩日から五日間トップ優勝者にピジョン三個を提供し特別サービスを行つてゐる、場所は黄金町五丁目停留所南入る角

遭難同胞慰問金

（京城公設市場賣東部取扱分十一月正午迄の分）

寺西洞……小畑清次郎▲京城醫師會……京畿道市會……全鮮商業……
累計一百十一圓八十六錢

喜劇界の雄 樂天會あすから朝日座に 初日は五十錢で大衆デー

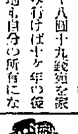

えんげい

喜劇界の新人渡邊八大外、兵田三郎、清山嘉蘭、山宮大昭、曾我廼家一二鶴、茂川天藥の男優に、如月武子、浪花千枝子、若月幸子、村田満智子諸女優をもつて組織された喜劇樂天會は愈々あす十四日から一週間、朝日座で開演するが初日は五十錢均一として人氣をあふれる由、なほ二日目からは一圓均一である（寫眞は本社訪問の佐藤達道）

よせがき集

バード少將南極探檢をみる

先すこの映畫に接し初に來るインプレッションは全巻に漲る剛健であらうと思ふ、彼等探檢隊員が怪しい世界を後に出航程中或時は猛烈な暴風に見舞れ、吾等が想像を許されない廣大な氷山や氷壁と闘ひながら二十三日目に南極大陸の一端に到着したニューヨークから一萬哩、氷點下二十度の酷寒の地に進化者のペンギン島、そしてアザラシ等を唯一の隣人としてのわびしい生活を思ふ時征服者たる彼等に一眼の同情を禁ずることを得ないものである

世界が訪れて來るとその闇來るべき日の怖に彼等は到着した努して再び春が訪れて來て長い夜の明け行く空に星條旗を掲揚する莊嚴を彼等の歡喜と共に鑑賞するに充分である。彼等の行動に重大な任務を有する大の責任者をうらみを呑んで靜る時來れ

東京の合唱

（大正館上映中）

吾等は全巻を通じて隊員の強固なる團結心と困苦と戰つて進み行く不撓不屈の精神を汲んで、もとより足りないであらうから、る國家的大映畫を我國において見ることの出來ないのを遺憾とするものである（京城齒科醫專映畫鑑賞會編輯部）

◇北村、小津、岡田のトリオに唯一の三枚目、齋藤が一枚加はつて映畫『東京の合唱』は行詰つたブルジョア映畫の今後に進むべき道を舞臺に於した小市民映畫東京を背景に、小市民なるルンペンインテリの行動を小津獨得のちみつな、せんさいなる手法で巧に描いてゐる、彼は日活の内田吐夢とともに本邦監督界の第一人者である
◇チャップリンの喜劇に見る甘いさびしさに胸うたるる好篇である。

明滅燈

▲大作『海のない港』を完成した日活村田實は今回作品を選定中であつたが大佛次郎作になる最初の現代文藝物『白い姉』と決定し、夏川靜江、小杉勇、小野道代、峰吟子、三桝豊等出演で撮影準備に着手した、おそくとも同映畫は十月下旬までには完成する見込みである。

13日 公設市場小賣値段

十一月十三日公設市場小賣値段
▲白米特等一キロ、二三五、▲多保餅一等同、一二五、▲菓子アンパン三〇瓦、一六〇、▲森永セリビンス同、二三〇、▲菊形ビスケット同、一〇〇、▲ふやき同、二九〇、▲海苔まき同、二五〇、▲味魚同、二一〇

ラヂオ

JODK＝十四日＝（土曜日）

午前七時三〇分 陸軍特別大演習（G）熊本地方より 同一〇時三〇分 氣象概況、各地天氣概況 同一〇時四五分 料理献立『甘生魚の玉新女』 第二高女剛高等講義 日用品値段、京城府總務表 正午 時報、ニュース 午後〇時一〇分 箏曲 一、八千代獅子 二、須磨の嵐（箏獨手）澁谷園井 同（本手）園井 同 同、遙下田梅子 三、絃 河合久子 同一時〇分 運動競技 日米對抗野球試合狀況（明治神宮外苑球場）對オール日本チーム 同三時四五分 ニュース、公示事項 同五時四五分 ラヂオ體操、聽者紹介事項、今晩のプログラム發表 同六時〇分 武道講話『實戰將校』（A） ラヂオ體操（修身） 同六時三〇分 古谷に還れ（三） 田村 長谷 同七時〇分 ニュース、公示事項 翌日のプログラム發表 同七時三〇分 講演（G）陸軍大將 武井大將

同八時〇分 新作義義（B）太功記 松本演藝作（JOBK提供） 同八時三〇分 長唄（A）日比谷公會堂より 吉野辰之佐 同、杵屋小三郎、杵屋家六四郎作曲 新曲 指揮 大塚淳 海軍々樂隊員 同九時〇分 ピアノ獨奏（A） 一、描寫曲八章、タレンギ作曲 イ、四季曲 ロ、夜明曲、ハ、小寢 ニ、パッセピード舞曲 ホ、タランテラ舞曲 二、澁音曲（二） リスト作曲 三、ピエフ作曲 荒田光吉 同九時三五分 京城概況、各地天氣概況、時報 同九時四五分 ラヂオドラマ（BK）から

陸軍特別大演習状況

自午前七時三〇分 至同九時二〇分 熊本地方演習地より中継

皇陸前九州に輝く本年度陸軍特別大演習は 大元帥陛下御統監の下に愈々本據を南北兩軍の一大會戰を以て終了致すのでありますが實況は細大となく統裁陛下にアナウンスされることでせう北諸に皇威を發揚しつゝある皇軍を思ひ北九州に 陛下御統裁の下に武を練る大演習を聽けば博夫も老若男女もたまらない、帝國臣民として聽きのがせぬ放送でせう

午後〇時二〇分 箏曲 一、八千代獅子 二、須磨の嵐 澁谷園井

須磨曲師範として名聲ある方です 澁谷園井さんは今井慶松師に永く師事された方で京城には一昨年來城、山田流

午後一時〇分 運動競技 日米對抗野球試合狀況

明治神宮外苑球場より

世界最強チームたるアメリカ軍の戰績は我等の熟知する事でせう 打撃王、守備王、投手王等々王様揃ひのこのチームに對してオール日本チーム選出の拔群諸君でありますが果して全日本チームのメンバーは如何、戰前既に與味が注がれてゐます。主戰投手は若林？伊達？辻？渡邊？若林？と豫想するだに興は盡きません。戰況に至つては一言だけとも聞き漏すまいとはよもファン諸君にはなから

午後六時〇分 ギター ハワイアンワルツ 他五曲 鶴田廣

鶴田廣先生は京城高商在學中から青樂にはハーモニカでお鍛染でせう。今晩は先生のハワイアンギターの獨奏でです。ハーモニカとけ又變つた情緒です

專賣特許

ヘチマコロン

へちまの水の有効成分である硼酸性乳液は お肌を保護して 白く健やかに美しく若返らせ 而も殺菌力ある化粧水です ヘチマコロンはこの美容能力を更に効果的にして爽やかな香料を配した心地よい化粧水です

特大 八〇セン 大瓶 六〇セン 小瓶 三〇セン 新型 四〇セン

本舗・東京 天野源七

優等賞（盃賞）受領
於第二回全鮮酒類品評會

芳醇 無比
釜山 竹鶴酒造場吟釀

優等賞（盃賞）受領
於第二回全鮮酒類品評會

芳醇 無比
釜山 丸金酒造株式會社

優等賞受領
於第二回全鮮酒類品評會

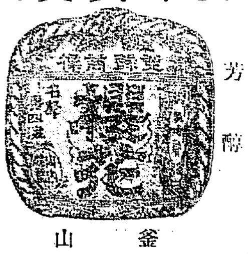

芳醇 無比
釜山 山内酒造場吟釀

謝近火御見舞
京城公立第二高等女學校

謝近火御見舞
京城三坂公立尋常小學校

謝近火御見舞
藤原硝子製造所
京城府三坂通二五四 電話龍山八一四番

謝近火御見舞
瀧澤洋服店
京城府三坂通二五五

龍山公立中學校

謝失火御見舞

今曉當校失火ノ節ハ深更ニモ不拘早速御見舞ヲ忝フシ且多大ナル御援助ヲ賜ハリ御厚情奉深謝候
追テ本館及普通教室ヲ烏有ニ歸シタルモ講堂及特別教室其他ノ建物ヲ利用シ來ル十六日ヨリ授業開始可致候
茲ニ紙上ヲ以テ不取敢御禮旁々御挨拶申上候
昭和六年十一月十三日

頭痛に ノーシン

便秘性の乳幼兒に マルツエキス

通じが附いて 丈夫に育つ 唯一無二の 榮養劑
說明書御申越次第見本進呈
株式會社 和光堂 東京市神田區鍛冶町 大阪市東區南久太郎町
全國有名藥種商及食料品店にて販賣 和光堂製に御注意

火保料率引上げ 反對熱愈よ熾烈
その反省を促すべく 各商議擧つて蹶起す

火災保險料率引上反對熱は逐日熾烈になり來つたが、京城商工會議所聯合會長より十二日各商工會議所會頭に對し『今回の火災保險料率引上は商工業者の受くる打撃甚大なり、この際聯合會として絶對反對の決議をなし、その反省を促さんとす、右に對する貴所の賛否至急通知されたい』と打電したところ、十三日正午までに到着した返電は左の通りで、いづれも引上に絶對反對し、引上の非を物語るものゝみである

◇釜山、今回の火保料引上に對し當所は既に東京火保協會宛絶對反對を通告せり、聯合會の本件反對決議に賛成の意を表す

◇平壤、當所も絶對反對すべく十一日役員會にて決定せり、近く臨時總會の議に附し態度を決定す

◇木浦 引上反對に賛成す、なほ別途により[illegible]要請したる

◇仁川、引上反對に賛成の意を表す

◇鎭南浦、引上反對の決議に異議なし

◇大邱、引上反對に賛成す

◇清津 引上反對に賛成す

◇元山 賛成はないが、既に聯合會に對して引上反對理由書を提出してある。新義州と群山の兩所は未着であるが同じく引上に反對することは明かである

また京城では十三日午後三時より臨時役員總會を開催、引上の不當を檢討して反對決議をなし、朝鮮火保地方會及び大日本火保協會本部にその反省を促す一方、本府當局にも陳情してその不當抑壓方を要求する筈で、かくの如く各商議所が反對し、聯合會が蹶起する以上、必ずや不當引上抑壓の効果をもたらすであらうと期待されてゐる

反對されても 已むを得ぬ
數字が正直に物語る 谷朝鮮火災社長談

今回の火災保險料率の改正で隨分反對がある。然しこれは大衆が負擔者でありその料金が概ね引上げとなつたから贊成者はない筈である私見としても

一、財界不況益々深刻であるのに料率引上げの擧に出たのは若干公當性を缺く

一、從來の保險料は一般正常のものと思惟してゐたのに個所に依つてはかなり上つた。それは闇討のやうな感じを與へたであらう

この二點については自分も頭をひねつてゐる。然しながらこれを內地の實情に比すると、六大都市と京城、北海道、北陸道と朝鮮を較べて見ると、朝鮮の

『大割安は』數字が正直に語るのである。特に保險料千圓につき北海道は二十七圓五十錢、樺太は三十圓に對し北鮮は引上げて十七圓である。[illegible]して消防設備は北鮮などに比し北海道の如きは整備完備してゐるのである。これを見て朝鮮の料率の當不當は分らう、私は多くを云ひたくないが聞けば我が本府に呼ばれて云々との噂もあるやに聞くがそんな事實はない唯事上の事柄につき話しに行つたことがあるといふに止まる。本府としては料率引上に相當の根據あり公の秩序を[illegible]ない以上、その改正の既正を計ずるといふ如き事はあり得ないと信ずるし、火保協方會の聯合としては

『新率改正』の意志はないと思ふ。次に朝鮮火災が火保協定を脱退したとか何とか云ふ[illegible]も何かで見たが自分は全然そんな事はない。十三日頃の[illegible]の火事にしても若し協定を脱退してゐたら[illegible]萬圓を背負はねばならなかつたらう。それが六千餘圓で濟んだのは何と[illegible]か、唯協定に加入してゐなくても會社の[illegible]は他にも何かあるし出來やう。然しながら會社當局者が不安であるし、契約者も非常に不安でないか、[illegible]の火事の如きは[illegible]ない[illegible]。火保々險料からソロバンをもつて見ると

『三百年間』に一回の火災で收支がトン/\となるのである。[illegible]向上を行つて一般の負擔を増しノウ/\としてゐるものでない、會社內部も緊縮節約してこの多難の財界に處して行く考へである

不良資産整理 計畫案の提出
信託內免許の五社に 本府當局から申渡す

朝鮮土地信託、朝鮮信託、群山信託、釜山信託、京城米穀證券信託の五社に對しては十二日本府理財當局より信託業免許方を內示し併せて不良資産整理に關する整理計畫を備て、整理案の提出方を申し渡すところあり、同五社では何れも本月下旬に臨時株主總會を開いて定款變更を決議した上改めて正式に免許されることになる筈であるが、右五社では來る十八日朝鮮土地信託會社において新會社實施による業務上の打合せを行ふことになつてゐる。しかして[illegible]理には積立金を以て補塡するらしいが、釜山米穀證券信託は公稱資本金三百萬圓を百二十萬圓程度に減資する模様であり、[illegible]として各[illegible]會社の內容は[illegible]く刷新することにならう。なほ現在會社は正式免許を待つて朝鮮信託協會を組織し業務の發展向上を期する筈である因みに免許を得ない信託會社は十二月一日の實施期日より信託業を廢止し社名中より信託の文字を削除せねばならぬことになる

北濟信託總會

北濟信託會社では十八日同社において臨時株主總會を開き信託業法施行による定款の變更その他を附議することに內定した

歳末金融 引締り
を豫想せらる

日銀第二次利上げにより內地金融市場は歳末季節的の引締を見せ、殊に內地金融界は多事を思はせてゐるが、朝鮮においても再度銀の利上げを見た殖銀、內地支店銀行における貸出金利も引上を含みとなつたが、地場普通銀行もこれに追隨するであらうと見られ、歳末金融は一段の引締りを見せるだらうと豫想される

土地信託總會
廿七日開催

朝鮮土地信託會社では二十七日午後二時より京城商工會議所會議室に於て臨時株主總會を開催し、信託業令による定款一部變更の件を附議することに決定した

◇鮮産品の滿洲進出◇
卽商聯盟會の 下前で座談會

京城商工聯盟會ではさきに軍需品購入上[illegible]滿洲における販路開拓に關し[illegible]納方を軍部に陳情し、その結果滿洲における軍需品外に一般日常取扱商品をも同方面に進出せしむるに就ての諸般調査を兼ね、聯盟派遣方を京城商工會議所及び本府に建議したところ共に容れられ、商工會議所よりは調査係主任[illegible]氏を、府よりは書記[illegible]氏を約二週間の豫定で滿洲に出張させることになつた。[illegible]においてもこの調査に共鳴して[illegible]理事も行を共にし、[illegible]の[illegible]もあり極めて好[illegible]である。就いては折角の[illegible]をして最も意義あり効果あらしめるため、一行出立に先立ちその調査事項を取纏め、その事項に關する意見があるので、聯盟では會員の希望を取纏め、なほ[illegible]日午後三時より商工會議所內[illegible]を開くことになつた

株式
强材出揃の形にて 軟派煎れ上げの場面
當所は依然氣迷持續

前場 前日材料安より下げらも相場はとかく下押り相場弱く人氣甘の場面を繰返せし折柄、今朝け米相場を始め生糸等好勢の支持あり、國際聯盟の交渉好轉を離し日米爲替の昂騰も買氣を刺戟し茲許强材料出揃ひの形にて忽ち軟派の煎れ物を呼び東西共の躍騰を示現して來たのゝ當所も東新百六圓三十錢、大新五十六圓丁と強硬に寄付いたものゝ、當所は依然相場強く人氣萎へすの形にて買氣薄く一歩み新東六圓五十錢もつけたが伸び惱み六圓三十錢と寄付に終つた、京取は歩みに三圓五をつけ引際新三圓三十錢と前れた、前日の止値に比し東新一圓三十錢高であつた

後場 前場東西共に强材出揃の形に煎れ物を呼び躍進したが當所は相場強く人氣の折柄、後場は阪神の綾りなきを眺めて氣配保合ひ、東新百六圓四十錢と底堅く寄付き、この邊の保合推移に終ると見られた

賣過の訂正高

場面は依然として氣迷ひ低迷を續くるの外なき有様である。これは當面の材料とされる金融上の諸問題と日支事變の推移が材料として關聯り大きく且つ相錯綜して強弱共に相反する見解を抱かしむの結果であるが、强氣側見解は現在を最惡として徐々好調回復の一路を辿るであらうとの皮肉的見通しによる[illegible]の安値狙ひあるに反し弱氣的觀測は[illegible]にも深刻なる[illegible]の不況、特に金融問題において[illegible]せる[illegible]兩國[illegible]貿易の[illegible]あら[illegible]せられる[illegible]

對米爲替暴騰
好感をそそる

…を展開して來たのである

十月より現在までの正金銀行の正貨現送額は約二億一千二百萬圓に達し、昨年の金解禁以來を累計すると四億八千萬圓餘の巨額を示し尚も三回に亘り正金は敢然として四千萬圓餘を現送するの意氣を揃へ、鐵相及び當局は飽迄本位制を維持するの意圖を中外に直接的に行つて證明し、これが國內金融に與ふるの打撃を特融制度による特融によつてカバーせんとの意氣込を示して來た。これが爲三井銀行を始め國內諸銀行が[illegible]されたる資金の逃避の傾向は漸次減退し來つた、而してこれと同時に外國銀行の[illegible]も當局の强硬政策に顧みて金輸出再禁止の期待うすれて出超期のことゝて資金の還元を計るものあり、他面上海における スペクレターは銀の一般的昂騰により思惑外れに一齊に煎れ上げを餘儀なくされ、前日來昂騰の步調を辿つた對米爲替は果然四十九弗台の五十と遂に平價を上廻るに至つた。從つて正貨現送懸念も上廻つたことゝて今後は[illegible]の正貨現送以外は必要ないと見られ、金融界に安心人氣を與ふると共に株界にも寄付を與へ當面の不安を緩和し金輸出不可能による買方面の種が消滅したと見られてゐた

國聯樂觀見越

[illegible]相場を缺く仕手の氣迷ひから伴う[illegible]にて小往來を繰返すに過ぎなかつた株式は[illegible]前日の止値より大阪短期の如きは前日の止値より一圓六十錢高の躍進を示すに至つた、この原因は[illegible]さきの[illegible]に導火となつて以來、日支問題の經過が、再開の國際聯盟理事會に於て好轉を傳へ、特に本日聯盟書記長ドラモンド氏の入京はこの問題に對する重大なる轉化を來たすものと見越されて硬派の買付によつたものと見られる支那の聯盟なる手段は漸く世界的に我が正義の立場を容認するの與論を喚起し來りつゝある折柄とし、て且つ理事會に於ける形勢は十三日一の議題に[illegible]にあつただけ日支事變の解決に對する限り向曙は[illegible]のみ[illegible]にある[illegible]は日[illegible]理であるもの[illegible]、未だこうした[illegible]のみを以つて[illegible]と見[illegible]に何[illegible]であらうとの見解が有力であつた

取組高

十三日前場までにおける當地短期主要株取組高五千八百九十枚にしてうち首位以上の建玉內容左の通りであつた

京取 [illegible]方田中道五○○[illegible]、○▲買方日[illegible]○[illegible]○、[illegible]四○[illegible]、松田六○○[illegible]四○[illegible]九○[illegible]四七○

大新 賣方田中道二[illegible]○○▲買方[illegible]山三○○

東新 賣方白井[illegible]○○[illegible]一九○松田四五○[illegible]○○[illegible]○六○[illegible]○▲買方白井[illegible]五○[illegible]○○[illegible]一三○○[illegible]四九○

公債市況

東京國債市場正午氣配▲甲號五分利八八、八○▲四分利七五、○○▲二回四分利八七、五○▲一回四分利七五、○○▲十七年もの一○○、六○▲十八年もの[illegible]▲廿二年もの九○、[illegible]▲廿八年もの八九、四○▲備賃四分利[illegible]六、○○

朝運立直し
東京で具體策協議
『築島國運專務が上京して 中野迫運社長と會見する』

內部の不統一、營業成績の困難、人員整理の實行難、特に運賃[illegible]しい事態により存續の根本問題あるに朝鮮郵船の運航は[illegible]京務築島[illegible]氏は十四日午前九時四十分入城し、大村鐵道局長を訪れて朝鮮の朝運に對する援助方の完備かめて[illegible]、東京において同社中野社長と會見し[illegible]氏と會見、支配人、社長、整理、賃金その他の重要事項を協議することになつた。加藤鮮銀總裁も目下東京在中であり、大阪東京において根本方針の決定を見て、第二次朝鮮郵船の[illegible]を見るの模様である

兩取合併問題
『仁川側に不利益』
陳情委員より報告 府民大會を開き最後の運動

【仁川電話】仁川公職者聯合會事務に兩取合併反對株主同盟會では、十二日夜仁川商工會議所內に聯合役員會を開催し、仁川兩取問題に關し十二日朝上城、本府各關係要路を訪問した陳情委員より結果について報告、仁川側に不利益なる報告ありつゝいで來る十七日午後九時より仁川府民大會を開催し、輿論を喚起して、最後の運動を續けるべく努力することに意見の一致を見た

米輸送旺盛
十一月に入つて

十一月に入つてからの米の輸送は新米の出廻り期の頃も多く、素晴らしい好成績を示して居る、即ち十一月上旬中[illegible]萬石であり昨年同期に比し[illegible]萬石の增加である[illegible]大連向の[illegible]は日本[illegible]の[illegible]的[illegible]に[illegible]の大手筋の買付[illegible]のため[illegible]の[illegible]を示し[illegible]十一月に入つてやつと四十萬石に達し、下旬に入つて[illegible]十一月中にはなかつたが、本年は十一日が[illegible]萬石に[illegible]を突破してゐるやうな狀態で、昨年より約二十日出廻りが早いと見られてゐる

農業者大會の 決議文骨子
低資斡旋は― 在京者に依囑

[illegible]大會における各道諸提案は京城近代表委員によつて一括して決議となすこととなり十二日午前十時より京城ホテルに委員會を開催協議の結果、決議文骨子は左の如く決定した

一、穀物運賃の低減

二、米穀法の適用

三、水租減免

四、農業倉庫擴張

五、野菜金融實施

六、小作令制定に當り民間意見を斟酌する事

七、信用組合を加味し農業者本位の產業組合設立

八、各級農會の役員を民間よりも選任する事

九、農產物輕長事業に政府補助を行ふこと

十、農家負債整理に低資融通を行ふこと

なほ右低資斡旋につき目下在京中の有賀殖銀頭取、韓相龍氏、渡邊定一郎氏に斡旋方を依囑する事となつた

野積金融が 『却つて激增か』
今年も敢行する 東拓は斯く見る

本年度米作は昨年度の異常的大豐作と對比して、內鮮を通じて約一割七分減、[illegible]千五百萬石前後の見込みであるが、これがため農倉への入庫料の低利資金受入れへ五百六十萬圓の低利資金受入れを見る筈で、野積、低資、受入見合せとなつた事は低利の通りであるが、今回閣議で[illegible]された低米資金を[illegible]において野積金融に對する資金の需要も相當あつた如く、東拓上、野積金融の申込は倉庫利用に比し、手續き乃至操縱上適に有利であるため、東拓では自己資金を擧げて野積金融を敢行することになつた。今回同社が行ふ價格[illegible]は朝鮮米穀倉庫[illegible]の[illegible]により倉庫價格に於ける低利資金の貸付利用との比較を表示すると左の通りである

	倉	庫	野	積
金利	二錢五[illegible]			
倉敷	四、○○		四錢	
保險料				
入出庫料	四、○○		一、三六	
(計算)	二○、○○			
計	一○、五二		五、五六	

備考 一、籾一石當計算 二、金利は倉庫一錢五厘、野積二錢五厘、籾一石貸出金額五圓

十錢に對する一ヶ月分

三、倉敷料は特定倉庫料一叺二錢

四、保險料(保險料を含む)倉庫七圓

五、運賃は三里以上野積倉庫二十錢と計算

右表によれば倉庫につき倉庫利用による倉敷三十錢五厘、運賃を加除しても十錢五厘に對して、野積の場合は東拓野積資金によるも籾一石のものが僅か五錢五厘に過ぎず、資金利用の場合の二分の一乃至五分の一の負擔に相當し、農民にとつては操縱上適に有利であることは明白であるばかりでなく、米穀現況における影響が非常越しから賣米現前に比し適に先高を豫想されてゐる關係上、今秋は特に野積の必要あり、これがため東拓における本年度野積金融資金は昨年度に比し却つて激增を見る模様である

海外經濟電報

紐育銀塊 二片一六分七 [illegible] 騰らず 四十錢高

[illegible] [illegible]

紐育銀塊	二片一六分七
米棉	四十錢高
印棉	[illegible]
スチール株	[illegible]七〇弗四分三
アナコンダ株	一六弗八分三
日米爲替	四九弗一〇〇分五〇
英米爲替	三弗七八銭丁度
紐育銀塊	三六仙四分一

鮮銀帳尻 (十二日)

發行高	七[illegible]、[illegible]、二六	増	一[illegible]
正貨準備	[illegible]	増	
限外發行	一[illegible]	増	[illegible]

日銀帳尻 (十一日)

發行高	[illegible]
正貨準備	[illegible]
限外發行	[illegible]
貸出金	[illegible]

東京コール (十二日)

翌日拂	一錢五厘より一錢五厘
無條件	一錢四厘より一錢五厘
普通	一錢四厘より一錢五厘

株式 (十一月十三日)

京取短期 / 東株短期 / 大株短期 / 大株長期 / 安東株式 — [illegible]

期米 (十三日)

東京・大阪・◎仁川 — [illegible]

鮮內延べ

◇京城 ◇釜山 ◇大邱 ◇群山 ◇木浦 ◇鎭南浦 — [illegible]

市況 (十三日)

◇大阪棉花 ◇大阪棉絲 ◇大阪市中相場 ◇横濱生絲 — [illegible]

實凭れの伸惱み
買氣含み乍ら採算 賣りの壓迫加重す

前場 今朝取引は稍小弛み含配と見せたる大阪は前日伸惱んで居たけ東京大阪共七圓四十八錢ま先七圓三十五錢と更に吹き上けしも寄付東京は稍弛み先限の味なき小商ひの買物と買方の利食の交錯で五十七錢まで[illegible]買ひ後は四十五錢[illegible]前場を終つた

後場 前場買氣含みの手合は新規買方の利食手[illegible]

米界展望

折柄、後場は阪地の小締り含配付く一節當不申中七圓メ一錢、買物は二十五錢と十錢方崩れて始め[illegible]相場は又復新高値に喚ばげ遊々本旨には四十錢と引緊めこの邊の小高下裡に開の如く大引した…

內地筋猛烈買

東京阪地との鞘は遂に三百丁以上に擴大なし當所は名指の買米が現れて居る關係上前擴大せんとする情勢にあるが週氣側ではこの鞘が開きを所ふ解轄して居る向が多い。即ち前日まで阪地と二百丁內外の鞘で內地筋に買込まれ、買方は失敗に終つた反對に、今度は三百丁以上の鞘開きで內地筋の買物を喚起し期が開けば開く程鞘狙ひの買物が入込んで來るから聯ては買方が納合めの相場を出現するものと見られてゐた

內地筋の買進みは東京の山種一派よ及阪神の滿先筋にせよ自地の買玉に對する價格式の買進みであるので事は勿論買方[illegible]阪地と當所の鞘が三百丁以上に擴大した爲め今日は[illegible]一派を始め東京の平井商店

京城延べ 動意にぶく 强硬保合

前場 前日收終線現狀を賣材料に強硬推移を辿つた折柄、今朝は阪地の小弛みを安步眺めて一回十二末十六圓八十五錢と小甘く始まつたが仁川の強硬と阪地の見直しに直ちに七圓丁と跳ね、二回に[illegible]

堂島前場情報

【大阪電話】今前場は田中當香川より吹値上放れを演じた銘柄[illegible]成氣味に取引四千百十三叺と相場の割りに鮮內出來[illegible]

鞘關係と推移

東京阪地との鞘は遂に三百丁以上に擴大なし當所は名指の買米が

尙高値を孕むか

[illegible]三期通して六萬石以上の賣米が現れなば採算筋の買物が漸々注がれてゐることから推すと隱ては日下[illegible]の[illegible]と[illegible]は[illegible]が[illegible]いかも知れないがそれは先の問題であつて目先としては相場が益々ならに從ふて賣方は手當米を[illegible]を要し從つて正米は引締らざるを得ないし正米が高くなれば定期はそれに牽制されて更に高値へ昇すと[illegible]用すといふ循環的時代であるから手當米の用意なき者は未だ近かり買ひ込まれないのみ前月に比較すると定期は正米と採算は十分に用合ふて來るし秋掛け天候の良好と正米の出廻りは毎日相當にある[illegible]と第から賣り方が安全だと云ふことに[illegible]つてゐるので一般向に[illegible]は定期が[illegible]なく出來るを得ない情勢にある

兩建 却つて軟材視

[illegible]に入つて東京の山種大阪の滿先一派が當所の定期又は現物を好く買進んで來るのは硬化したものでなく自地の定期に未だ渉なかつたのまゝ相場が高くなつたら當所の買玉がある為め當所で再建なしで買付けた賣米や定期の受米を自地の渡米となし反對に安くなると賣玉を利喰ひして鮮米は思惑よりと云ふ兩道かけた戰術と見られてゐる、從つて此の種の買物は[illegible]先限材料であるが將來は軟材料化するものとして買方側では注目されてゐる

正米買附け
潮先一派の

阪地の潮先一派は今の所定期は保り買進んで來ず主に正米でそれも角チ丸チの石拔三等のみを選び丸キ米は買附けせず既に京店の正米を除いての買付けは阪地定期の渡米として丸キ米は三十錢方格落ちの關係に依るものと見られて居る其他東京の山種一派も京の正米部は部で買込んだ數量は一萬石以上に達する模様であるさうして丸キ米は[illegible]現物の數量は一萬五六千石に達する模様で何れも自地の渡米用に買付けてあるから未た相當に進んで來るものと見られてゐる

[illegible]の他からも京店や丸ウ等に向け猛烈に買物を注いで來た所が阪神以上にピンついたのは折ふした事情に依るものであつた故其の他の內地筋も當所が阪地と三百丁以上の鞘開きなら指値の買注文が可成り入り込んでゐる狀態である

正米順調

正米は今月に入つてから産地の出廻りとしては秋掛け天候の良好から先約米に對する渡米も至極順調に廻着なし定期に賣繋いで居る者は稍々再入れなし內地へ輸込んで居る者も移出が行はれ今後も向ほ斯うした天候の良好が續くとせば先約米に對する渡米は悉く順調に取引が行はれ在米の如きも著しき增加を見るものと觀測されて居る

仁川期米本玉表

賣買別 賣方 丸嶋三○○丸ツ七、八○○丸ヌ四○○丸玉五○○金メ五、七○○

同 買方 丸一四、六○○丸マ一○○

中限買方 丸福一、四○○丸ウ四五○○丸玉四○○

同 賣方 丸一、九○○丸ヌ一、七○○丸マ二、五○○金メ二○○

先限賣方 丸福一、八○○丸一、六○○丸ヌ一、七○○

同 買方 丸ウ三○○丸玉四○○丸マ一、一○○金メ三、三○○

は更に七圓十錢と強硬を辿つたもの、利喰賣りと戻り狙ひに伸惱みチリ/\と下値ひ、九十錢中心の小幅往來を續け、六圓十二末六圓八十四錢と軟化して終つた。寄引、高安、出來高左の通りであつた

寄引値 ▲一回十二末一六八五、九九▲二回十一中一六二○、十一末一六六五、十二末一六二○、十一中一六五、十一末一六二○、十一中一六五○、十二末一六九五…九三▲四一六一○、十一中一六二○、十一末一六○○

後場 前場買氣待閑の模様を受けてからも利喰的買物に伸び得ず、地場うすき強硬保合を續けた模様、後場は仮にも軟化歯構に一回十二末六圓七十九錢と窺崩れて始まつたが直ちに反騰し八十錢から九十錢間の保合に終ると見られた

出來高 二萬五千五百石

京城

一等精白米十一圓五十錢精白米十三圓八十錢丸キ合格玄米三等十六圓四十錢四等十六圓五十錢今摺玄米上十四圓廿錢下十三圓廿錢籾上四錢四厘中四錢三厘下四錢

大豆

龍山八、四○長湍八、六○津川八、六○鐵原八、五○

仁川

丸キ角チ丸チ石拔三等十九圓八十錢四等十六圓五十錢地精米十三圓二十錢一等白米十六圓七十錢籾四錢一厘で玄米は定期株筋の買進みに前日より約二十錢方高く又白米は內地筋の買進みに二十錢高で籾は出廻り薄に何れも一厘高である

釜山

奥地へ內地筋二回搜索一度び傳はるや一角に硬化して今朝一寸出足を鈍らせ地場手持筋、受託筋供給不足に先高氣分に擴え強く各地市場の奮起に影出筋買注し越の活動に氣配一躍五十錢方上放れを演じた銘柄買停戒氣味に取引四千百十三叺と相場の割りに對鮮內出來注文籾[illegible]上七圓五十錢四等十六圓八十錢他格十五圓

大邱

內地第二回搜索稍は現地に刺戟をあたへ産地硬化を招じとなり一般鮮米値安人氣に沸騰し移出筋の活躍に氣配一氣に五十錢方の奔騰を演じ發員三等十七圓十錢四等十六圓六十錢見當を唱へた

木浦

際忽發表の際も奇跡なりし採算筋入注引合に活氣を呈し産地へ買付ける一方市中にも値頃は良く買進みしも産地は依然下押りて鮮價強騰を呈し角セ三等十六圓九七錢四等十六圓六十錢前値より二十錢高

傘次兇狀 [53]

行友李風
藤井耕造畫

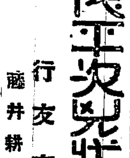

河獺の怪 (一)

陽氣の加減か、俗に『鰯抜き』とさへいふ四月に入つてから、その餘裕が欲しくなるほどのうすら寒さに。

『鬼だねえどうも。初鰹を喰つて見ようといふ時候ぢやアねえ』

『然うですとも。これぢやア時鳥だつて啼き出しさうもありません』

胴慄ひしながら呟してゐると、袷衣の素肌がペットリと汗ばみさうな生暖かさ。八月、市中は祇神會の賑ひ。

朝の裡から近所の寺院へ甘茶を貰ひに押かける兒童の群、脊竹の笹飾やペン/\草の束が目を突くやうに往來して、そこでもこゝでも今日一日の玩具の喰の音が間斷なしに鳴りひびきます。

『親方、歸つて來たよ!』

本所中之郷瓦町にある、海老床の見世へ戸外から、叠板の海老が描いてある腰高障子を明けるが早いか飛込んで來た腕白盛りの下剃奴蔡松。投手に甘茶の徳利を掏へ込んでゐる。

『ヤイ奴、汝一體何處の寺まで往てやアがつたんだ?』

頭ごなしに怒鳴りつけたのが巣吉といふ『顚』の職人、甘床のの傍へ片膝搦になり、タッタ今配つて來たばかりの、隣町の湯屋の暖掛けの隅にピカ/\光り輝いてゐる、團子の大繁鍋の掛つた火鉢ところ――『顚』といふのは蒲田で鰻方の次を働く渡り職人、下剃奴はマダ年期中の、役柄も問らない弟子分でありました。

『何處へ往くもんか、延命寺だよ』

『あれ、この野郎、だから汝のことを鐵砲玉といふんだ。八町くんだりまでのさなくつても、近所にお寺は幾らでもあるぢやアねえか?』

『ヘッ、有るには有つても延命寺の甘茶は、他の寺より味が佳いッていふから、それでわざ/\出掛けたんだい、敎選だ、美味えよ、一杯飲ませようか?』

『甘茶なんざア飲くねえや!』

『親方ア、留守かア?』

話し半ばへ親方の伊兵衛が、讀手拭をさげてブラリと歸つて來ました。

『アイよ、何だねお前さん?』

『外でもねえ俺ア遠方の者だて、この邊の鬱手は些とも判らねえんだが、エヽと向島の、水戸様のお屋敷といふなアどの邊でござえますだかのう?』

成程言葉に土臭い訛がある、近在の百姓とも見える廣大づくり。

『エッ、水戸様といやアそら向ふの大きなお屋敷の構手に柳の樹があの傍へ切れ見えるあれだ、さうして、二三本?』

『あゝその柳の樹なら向ふの橋の袂に繋つてゐるあれだ、さうしてお前、どこへ往きなさるんだ?』

巣吉、聊か怪訝な顔をする。

『ナアニお屋敷、その柳の樹の下で、待ち合はせる人がありやますだて、大きに有難うごぜえました』

額に流れる汗を拭き/\、風體は橋の方へ引返します。その後姿を見送つた繁奴が。

『可怪いねえあの老爺、他が甘茶を買ひにいく時から、彼方へいつたりこつちへいつたり、同じ所を往つたり來たりばかりして居やアがるんだぜ』

『大概誰かを、待合はせてでもゐるんだらう』

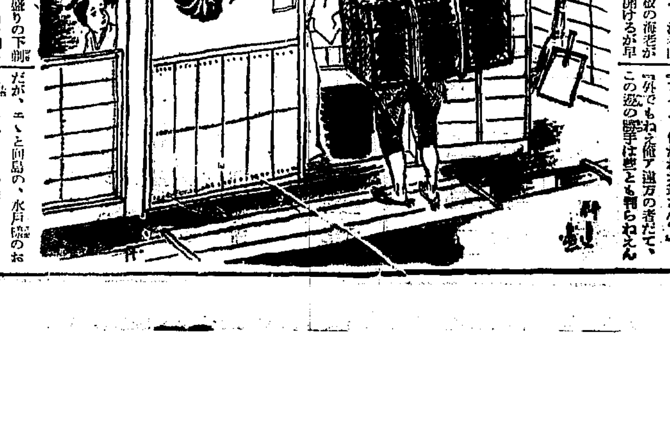

京城日報
朝刊
本紙朝夕共二十頁

最善の奉仕　帝國生命　の新種保険

約款により利益の九割を積立て御加入者各位に配當する仕組の
新種保険は五年度の決算により
五分配當を本年實行致しました
他に類例を見ぬ最高率であつて世間の御注目を引いて居ります

不況時代に却つて新契約高の蓄増を示してゐる帝國生命の好成績は何に因るでせうか？

信用の厚い會社に生命保険を契約するのは何よりも賢明な資産蓄積の捷徑だからです！

◇ 保険は常に貯蓄以上の貯蓄です、元金を確保すること申す迄もなく安心して活動し得る保護となります

◇ 少額づゝの保険料拂込を續けて常に多額の恒産を保障さるゝ點は金錢信託にも見ない強味を有します

◇ 投資を顧慮される方にも保険は最も安全有利な目標であつて背て値下りなく利廻に於ても採算的です

◇ 特に健康増進施設を充實完備し顧問醫・常務醫二十博士參加して御加入者の爲に無料奉仕を致します

東京丸ノ内
帝國生命保険株式會社

營業案内・健康増進叢書　送呈
（この新聞名を御記入の上本社宛に御申越下さい）

今治水

いまなをる齒藥

つけるが早いか
治るが早いか

◆むし齒はむしの穴に　齒の根の痛みに
◆神經性の痛み、齒齦より來る齒の痛みが瞬間に治る。

小瓶二十錢　中瓶三十錢　大瓶五十錢

本舗　大阪　東京　丹平商會
●全國各藥店にあり

腦神經病藥

健腦丸

頭腦が惡い
記憶が乏しい

コンナ人は健腦丸を服用せば、頭腦明快に、記憶と理解力が増進する

主効
◆腦充血 ◆神經衰弱 ◆不眠症 ◆ヒステリー ◆頭痛 ◆逆上
◆中風 ◆卒中 ◆便秘 ◆耳鳴 ◆眩暈 ◆健忘症

價　五十錢より十圓まで

コドモのかぜねつ藥

オイン

「オイン」は服み易くて副作用なく、効力適確

◆かぜ、ねつ ◆はしか ◆流行性感冒 ◆肺炎 ◆百日ぜき ◆ねつ一切
に最もよく效く日本に一つの小兒専門解熱劑です

價　二十錢より一圓迄
各藥店にあり

京城日報社主催

オール朝鮮　景品附サービス賣出

ライオン齒磨の三重景品

期間　十一月一日より同廿日まで

ライオン煉齒磨でも
ライオン齒刷子でも
右五十錢程度のお買上毎に

景品福引券（此券は、お買上の時に差上る粗景品に貼附けてあります。）壹枚宛贈呈

景品

一等	紹敷り紹羽二重入　掛蒲團	壹百本
二等	上等銘仙、婦人片側帶	參百本
三等	十四金萬年筆	壹千本
四等	金文字入革製手帳	五千本
五等	京城日報社特選石鹸	壹萬本
等外	粗品	全部

全部空籤なし

―― 此の外 ――

二重景品
一個以上お買上毎に **御園石鹸** 小形（美麗なる容器附）一個宛進呈

三重景品
猶ほ御幸運の方は
東京服部時計店製造の
クローム側腕時計（引換券）も當ります。

◎右クローム側腕時計引換券は左記へ御送り下さい。直ちに現品とお引換致します。
東京市淺草區淺草橋際
ライオン齒磨本舗景品係

齒の爲には
斷然此二品

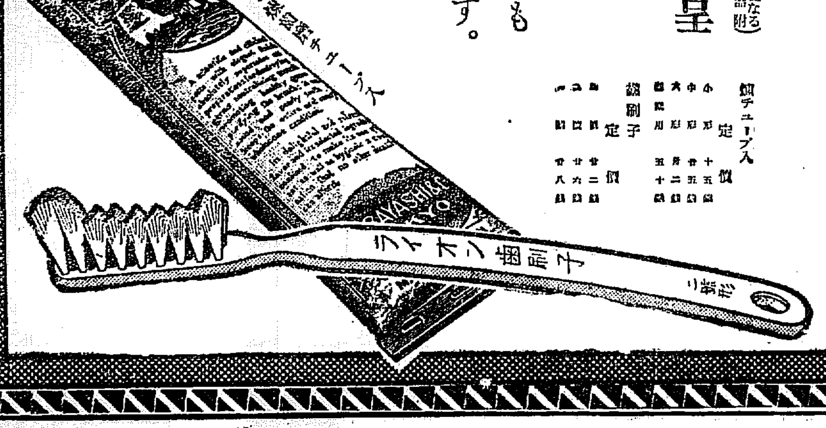

煉チューブ入　定價　小形十五錢　中形廿五錢　大形四十錢　徳用五十錢

齒刷子　定價　廿二錢　廿六錢　卅八錢

本舗　株式會社　小林商店
東京・大阪・名古屋

A142―6.11

黒龍江軍近く總攻撃開始か
全軍を昂々溪に集結

【奉天十三日發電】諸情報を綜合するに馬占山は十二日までに黒龍江軍全力と多數の吉林軍を昂々溪附近に集注を完了した、一方わが軍隊は大興の戰鬪後兵力も增加せず彼我兵力の懸隔大に過した好機をとらへ、いよいよ攻勢に轉ずるに決したもののごとく一兩日中に總攻撃開始の模樣である、昨日來チチハルでは馬占山を主とする主戰派と殘餘の一部平和論者との間に結局意見合致しなかつたが、遂に馬占山の專斷によりこゝに交戰の議一決、平和論者は急遽ハルビンに避難した

我が歩哨四名戰死す
關東軍發表

【奉天十三日發至急報】大興附近の黒龍江軍騎兵團は十二日午後我軍左側背に襲撃し來り、我軍騎兵歩哨四名は敵彈のため戰死一名は重傷を受け敵軍に捕へられ齊々哈爾に連れ行かれた

洽陣と重要な相談をなす積りであると洩したと言はれてゐる

黒軍の戰鬪準備
計畫の實證歴々

【奉天十三日發電】馬黒龍江軍が我軍に對し戰鬪準備計畫をなしつゝある實證左の如し
一、張海鵬軍が滿洲里から齊々哈爾に來た際萬文に最後の一兵まで鬪へと激勵した
二、昂々溪騎兵は昨日來積極的に我軍偵察を開始した
三、張學良は昨日馬占山に對し再び斷乎として日本に當れと激勵した
四、張學良は莫斯科の某筋より齊軍の黒龍江軍援助の報に接し馬占山に對し積極的に日本軍攻撃を命じた
五、馬占山は騎兵第七旅に對し日本軍の右側背を遡ぐり洮昂線を切斷せよと命令し昨日來右騎兵は日本軍に攻勢に轉じて來た

我兵力劣勢に乘じ黒軍積極行動
關東軍司令部發表

【奉天十三日發電】馬占山の對日作戰につき關東軍司令部は左の如く發表した
十一月清水齊々哈爾領事が外務大臣の訓令に基き馬に對し平和に事件を收拾するやう勸告せるに馬はこれを受け付けず十一月某司令官の和平通告に對しても面容を與へず誠意の認むべきものなし、然かも馬は我軍の兵力少きを輕視し一擧に我れを粉碎せんと企圖し黒軍の大部分と東鐵沿線軍の大部を昂々溪に集中しその兵力歩兵、騎兵一萬砲二十數門、迫擊砲十數門、高射砲一門を算し十二日午前騎兵の大部隊は我が嫩江支隊の右側二里の地點に迂回し來り我が部隊を包圍せんとし積極的行動に出るも圖り難き狀態にあり

チチハルの日本領事館
支那軍に全く包圍さる
清水領事以下館員袋の鼠となる

【ハルビン十三日發電】馬占山は不眠不休でチチハルの總司令部にがんばり附市の戸口調査により男といふ男はその老若を問はず強制徴募をはじめたので住民は大恐慌を來たし家を捨てて逃亡しつゝあるが憲兵、巡警は逃亡者を追跡、手當り次第に慘殺する暴虐所に凄慘な劇景を呈し、一方張學良派軍閥よりの滿洲軍報により馬軍の態度益々荒く、支那側の對日感情は極度に惡化し、支那憲兵、巡警はチチハルの日本領事館を包圍し清水領事以下邦人十一名の外部との交通を遮斷し出入者は片つ端から司令部に引致して嚴重取調べつゝありチチハルの邦人は袋の鼠の狀態に陷り何時不詳事突發するやも測らず憂慮されてゐる領事館員は身邊の危險を感じ齊々哈爾退去中である

滿洲里在留の邦人婦女子引揚

【上海十三日發電】滿洲里發無電に依れば滿洲里居留邦人婦女子は十二日全部引揚げた滿洲里の對日不人氣は追々惡化し危機迫れる如し

施代表の通牒
事務總長發表

【ゼネヴァ十二日發電】聯盟事務總長は十二日午後ドラモンド氏を訪ひ四十分に亘り會談を凝らしたが施肇基の辭去後ドラモンド氏より左の如き支那代表からの通牒を發表した
日本軍司令官本庄中將は十二日正午黒龍江省政府に對し最後通牒を送致し省政府の辭任其の齊々哈爾引拂ひを要求した日本軍は滿鐵線とともに齊々哈爾をも占領せんとす、日本軍にして聯盟理事會の誓約を明白に破棄し其の表明方針の如く前進を續けるならば何時戰鬪なる戰鬪が勃發するか測り難い、予はブリアン議長に對し速かに調停を行はんことを要請す

大元帥陛下
熊本偕行社に
縣下の物産を天覽

【熊本電報】十三日降雨の中を厭はせられず遂に萬日山方面の大演習を御統裁遊ばされた　大元帥陛下には午後四時御機嫌いと麗しく大本營に還幸あらせられ給ふた、かくて偕行社別館に陳列された縣下各種物産數百點をいちいち木山知事の御先導にて天覽遊ばされ六時過ぎ牧野內府、一木宮相、鈴木侍從長、奈良武官長等側近者に御陪食を給ひ、御歡談を交された後八時三十分司令官說知大府を御召しになり、これまでの實狀を逐一御聽取遊ばされて十時過ぎ御寢に就かせられた

宣統帝密かに
單身大連に向ふ

【天津十二日發電】滿洲新政權の首腦者たるべく噂されてゐる宣統帝は十一日天津出帆の英國汽船で密かに單身大連に向つたと傳へられてゐる支那側の情報が傳へられてゐるが、帝は出發に際し側近者に對して予は一身の進退につき予の祖宗の遺臣たる張景惠、鄭孝胥……

中立國委員會設置に絶對反對
我外務當局の肚

【東京電報】日支紛爭解決策として中立國委員會設置の議が非公式に我が外務省に提議されてゐる模樣であるが右委員會に對する聯盟の意向は十四、五名よりなる委員を滿洲に派遣し約二ケ年に亘り駐在し、日支紛爭を阻止する一方日本人の生命財産の保障方法を講ぜんとするものと解せらるゝが、斯くてはひいて支那の國際共同管理を誘致するものであるから日本政府は屢聲明せる如く日支紛爭解決に對しては絶對第三國の介入を欲せず中立國委員會が如何なる內容を有するも自主的見地から斷乎右委員會提議には絶對反對するに決定してゐる

貴院各派聲明書
若槻首相に手交

【東京電報】貴族院は對支軍大事局に鑑み去る九日各派交渉會を開き共同聲明を發表し國論を喚起する事となりその後各派間で夫々賛成署名を求めた結果十三日午後に至り三百四十三名の殆んど全議員の賛成署名を了したので各派間で打合せた結果十四日午前十時各派代表者酒井、渡邊、南、中御門、菅原、內田の六氏は首相官邸に若槻首相を訪問し左の聲明書を手交し

この重大國難打開のため飽くまで既定方針を以て國論を興起するに當る
吾人は現下の國難に當り須らく國を擧げて力を合せ我既得權を確保し事態を根本的に解決し以て東洋永遠の平和を確立すべきものなりと認む

貴族院協議會
滿洲軍慰問並に

【東京電報】貴族院の滿洲事變慰問並に鮮農人救濟の具體方法協議會は本日午前開會、協議の結果貴族院議員全部より若干金を醵出して陸海軍省並に拓務省に寄託することに決した

幣原外相登廳

【東京電報】幣原外相は十二日來風邪の氣味にて私邸に引籠り靜養中の所十四日朝より登廳する豫定

北滿に監察員派遣の要を主張
ブリアン議長の名を以て日支兩國へ勸告打電

【ゼネヴァ十二日發電】聯盟事務總長ドラモンド氏は十二日ブリアン議長の名を以て日支兩國に左の如く打電した
嫩江事件に關するブリアン議長の六日附勸告に對し兩國がその意を寄せられたことを感謝する、同時右通告に最近の報告を檢討の結果貴政府が事件の擴大防止に極力努力されんことを更に要求する必要を感ずるものである、貴國がその軍司令官に對し此の上の軍事行動を避ける樣嚴命を發せられんことを勸告する、尚聯盟は九月三十日の決議に關聯して情報を蒐集するため嫩江橋梁及昂々溪附近に中立の立場に立つ監察員を派遣するの要あるを主張するものである
右監察員派遣の際は貴國政府において諸般の便宜を與へられんことを茲に強調する次第である

黒軍集中に就て深甚な注意喚起
ブリアン議長に對する帝國政府の回答

【東京電報】嫩江事件に關するブリアン氏の通告に對し幣原外相は十三日附を以つて左の回答を發電した
一、嫩江橋梁附近にある帝國軍隊は支那軍が戰鬪行爲に出ぬ限り軍事行動を擴大せぬ樣訓令され居る事は十一月八日夜の議長宛回答に確言せる通りなるが余は日本理事より理事會に屢次通報せる如く支那側は齊々哈爾、昂々溪及其の以南に我軍に十數倍の兵力を集中しその我軍に對する脅威は刻々迫りつゝあるに付き理事會議長の深甚なる注意を喚起するものなり
二、帝國政府は九月卅日決議第七項に依る情報を此の上共理事會側に供給すべし、又今次事件發生後理事國の官吏にして滿洲を視察せるものあるに對し我方は出來る限り便宜を與へたが右我方の態度は今日に於ても何等變更なし

定例閣議

【東京電報】十三日の定例閣議は午前十時開會（安達、幣原、原三相缺席）南陸相より
嫩江の鐵橋も近く完成の豫定であるから工事終了次第馬占山軍と交渉を行つた上引揚げる方針である
安保海相は
天津事變のため呉より第十三驅逐隊を旅順に派遣し又八雲は佐世保に行き夫々待機中である
と報告し、若槻首相は
松平、吉田兩大使の巴里出張を命じたが右は米大使ドーズ氏が理事會に出席することになるかも知れぬから
と報告し、井上藏相は滿洲事變の際奉天に出張した青木課長の報告を說明し正午散會した

平壤飛行隊長嶺聯隊長
滿洲へ出向

【平壤特電】長嶺平壤飛行第○聯隊長は關東飛行隊長として出征することゝなり十四日午前十時五十八分平壤驛發列車で奉天へ向ふ筈である

滿洲事變に對し日本新聞協會
聲明を發す

【東京電報】日本新聞協會は六日聯盟理事會の際に依り左の聲明書を國際聯盟に發すると共に全國新聞を通じ發表した

聲明書

日本新聞協會は一切の政黨政派を超越したる日本における言論機關の公共團體として茲に國家の死活問題に關しその所見を開陳するの要務がある
日本帝國は國際規約を遵守し國際正義に準據し國際協調を以て其の國是となしてゐる特に東洋に於てはその利害交渉の密接なる隣邦との協調を必須となしこれがためには自ら多大の犠牲を甘ふも遲疑しない即ち對支政策が妥協と互讓とを旨とし國民の多數は往々他の忌避排斥を蒙りつゝあるも尚ほ隱忍すべき所なさざらんことを願ひ所謂政等の國民的興奮に迎合し時には列國の脅威を顧みず率先國際自主權の認識を闡明したるが如きことさへあつた然るに支那は我厚意を惡用し遂に東洋においては我條約上の權益を無視しこれを蹂躪し兵に我同胞を脅迫するばかりでなくその生命と財産とを危險に陷れ然も支那全土に亘りては排日教育を普及せしめ排日排日貨は殆んど日常の年中行事となりてゐる然してその術策の陰險を極まるところが近回の滿洲事變である抑々南滿鐵道は世界の主なる大資本にて友國の人何れもこれを利用してゐる然るに支那人は故なくこれを破壞し去らんとする此の一事に徵しても支那の非人道的行動は國際正義の容認し難きところだ況んや彼等の排日は一轉して排外となり延ては世界を敵とするに至るべきは火を見るより明かではないかこの如く支那の放逸的惡策と積極的挑發は遂に隱忍自重の我國をして自衞權を行使するの余儀なきに至らしめた卽ち現時の出兵狀態は日本が滿蒙に於ける權益の自衞として最小限度のものだ然るに支那人の妄言を信じ我に向つて撤兵を要求するが如き片手落の措置を世界の平和のために衞をとるべき國際聯盟が敢てするに至りしは國際聯盟自ら國際正義を破壞するものと言ふも申譯あるまい、若し支那人の妄言にして信ずべき價値あらば今日迄の莫大の生ずべき理由はない然も我等はよく言ふもよく行はない彼等は果して條約の遵守を唯一の條件とする國際聯盟の一員たるべき資格あるや否か問題だ然るにその支那人の妄言を楯として我に向つて干渉を試みんとする
は果して何の意ぞ日本は滿蒙に於て領土的野心もなく又排他的獨占心もない只十萬人の血と二十億圓に垂々とする資本は條約の明文に立派に保證せられたる我權益の保障だ最近二十餘年南滿洲に平和と秩序とを維持し幾多國際殷盛の新天地を開拓し多數の支那人と列國民とをしてその恩に賴らしめたるは抑々誰の力であるか、我南滿に於ける行動は不戰條約や九國條約の干渉すべき範圍のものでない、これは單に日本の自衞權の行使に關するものにしてその自衞權の行使と否とは日本帝國の死活問題である帝に平和的にして國際正義の念に燃えつゝある日本國民はその國歪を賭してもこの死活問題には邁進せねばならぬ吾人は平和を熱願とするも平和の基礎は國際正義の上に置くべきを確信する
昭和六年十一月十四日
日本新聞協會

米亞細亞艦隊
新しく陣容成る

【ワシントン十二日發電】米海軍省は滿洲の情勢依然險惡なるに鑑み米亞細亞艦隊の編制替を行ふ旨を發表した、旗艦ヒューストン號（一萬噸級巡洋艦）砲艦十三隻、驅逐艦十三隻、附屬艦一隻、潜水艦六隻、潜水救助艦一隻、掃海艦一隻、給油艦一隻、航空母艦ラングレイ號（飛行機五十五臺搭載）

天津事件の解決見込みつく
桑島總領事と張市長の會見で

【北平十三日發電】副司令部發表によれば昨日に引續き桑島總領事張市長學銘は本日も協議を行つた結果治安維持秩序回復の最後的決定を見るべく斯くて天津事變解決の見込みがついた尚張學銘は昨日午後天津戒嚴司令に就任した

交渉順調進捗を日支同文で公表

【天津十三日發電】我が當局は張學銘氏に支那代表と會見の結果、爾後は支那側が極力治安に努力し天津の秩序回復には日支で當る事とし日支の交渉が圓滿順調に進捗してゐる旨を日支雙方同文で公表することになつた

支那側新陣容

【天津十三日發電】三百の精兵と大砲三門を搭載した東北軍裝甲列車は今朝北平より天津着支那側は日本租界境界線の巡警に優秀なる軍隊を以て改編し新な陣容を整へた

英國軍非常警備

【天津十三日發電】流彈は英國總領事館、英國兵營、天津倶樂部及佛租界內に頻々として落下し危險なる爲め英國軍は今朝非常警備についた

英サイモン外相松平大使と懇談
米ドーズ氏を交へて
注目せらるゝ豫備交渉

【ロンドン十二日發電】世界の注目を集めて十六日巴里に開かれる聯盟理事會に先ち英外相サイモン氏駐英米大使ドーズ氏、駐英日本大使、松平恒雄氏は十二日夜英國外務省に會合約一時間に亘り滿洲に於る日支紛爭問題に就き懇談した
サイモン外相は英代表として十六日理事會に出席する人であり、ドーズ大使は米政府の命により右同期中巴里に赴き、松平大使又同期間巴里に在つて芳澤代表を補佐すべき人とてこの會合は同理事會の重要な豫備交渉として注目を惹いた、會談は全く非公式とて內容は公表されなかつたが懇談するに三氏とも虛心坦懷忌憚ない意見を交換し合ひサイモン氏は英國の理事會對策を說明し、松平大使は滿州事件に對する質問に答へると共にザツクバランに日本の意嚮を示し、日支紛爭の根本に遡り說明した、ドーズ氏が如何なる言說をなしたるやは不明なるも、氏は氏一流の簡明直截さで米國々務次官キャツスル氏の言明から推せられる日支紛爭は飽くまで日支兩國直接の意見一致に基くべしとの米國の態度を表明したらしい、なほ三氏は一兩日中にパリへ行き同地で更に會合の模樣である

聯盟日支兩國に連鎖役を派遣
連絡を容易ならしむる爲

【ゼネヴァ十二日發電】聯盟事務局は聯盟と日支兩國との聯絡交渉を容易ならしむる爲め東京に保健部長ウォルター氏を、又南京に書記官アンリー、ボンネー氏を派遣するに決した、なほウォルター氏は今日東京に到着しボンネー氏は目下赴任の途にあり兩氏共聯盟の連鎖役に當る筈である

ウオルタース氏二週間滯在
きのふ永井次官訪問

【東京電報】國際聯盟事務總長ドラモンド氏の意を受け來朝した聯盟事務局官房長ウォルタース氏は十三日永井政務次官を訪問會見し永井次官より幣原外相が十四日登廳し得る筈であるから幣原外相より直接日本政府の立場を聽取されるが適當であらうと極めて一般的問題に關する意見の交換を行つたのみで重要問題に觸れなかつた、なほウォルタース氏は二週間滯在の豫定でこの間屢々外相と會見する筈である

小泉遞相から閣僚に諒解を求む

【東京電報】小泉遞相は十三日の……

火保料率引上に反對
京城商議總會

京城商工會議所臨時總會は十三日午後三時十五分より開催、出席二十餘名まづ問題の火災保險料率引上對策に關する件につき協議の結果、滿場一致して引上に反對・なほ各會議所とも引上に反對してゐるので、商工會議所聯合會として引上反對の決議をなし、十四日決議文を作成、總督府當局に陳情すると共に、火保協定各社に對してその反省を促すことに決定した。次で李仁用議員金山處分に關する件については、總督府技師が調査の結果、金山の殆んど價値なきことが報告されるや議論百出、四時五分休憩して懇談し漸く意見の一致を見たので、四時廿五分再開するやたは甲論乙駁、對策に決定を見なかつたが、漸く處分を二週間保留してその間に再調査をなしその上で善處することにたつて、四時四十分散會した

太平漫語

總督府の北鮮開拓計畫は、總經費六千五百萬圓、十五ケ年繼續事業といふことに決定された▲この計畫の根幹をなすものは、鐵道、森林、道路の三大開發といふから、まづ以て北鮮開拓の基礎工事としてソツはないわけだ▲北鮮開拓の第一着手は何といつても交通開發を措いてほかにない▲四十萬町歩の開墾可能地があつても、三億尺締の大森林があつても、その他幾多の大資源が包藏せられてゐても、この資源へ通ずる一筋の路、まづこれが先決問題である▲木府の計畫も、要するにこの先決問題解決への首途を意味する、しかも拓殖鐵道、森林鐵道、道路等と壯なる首途をみんとしてゐる▲一筋の路にさへ欣然としてその資源の扉を叩かれんとしてゐる北鮮である。北鮮は木府の交通開拓の前途こそ刮目に値する▲兎も角、木府が北鮮開拓の大行進曲を奏しつゝ進まんとする計畫の立案に當つて、この合理的計畫を立て、いはゆる開拓者の使命を以て使命としてゐるところに將來への期待が持てる▲しかし、この計畫實現の曉には中央政府との、一大難關が横たはつてゐる。いふ無論中央政府がこの計畫を頭から容れぬなどゝいふことはあり得ない。問題は專ら金の問題だ▲それだけに朝鮮としても骨が折れるがこればかりは是非特別の『特殊事情』の扱ひを受けたいものだ▲中央政府もこれぱかりは、朝鮮の地方的特殊事業と考へず、日本の産業開發上の最必要事業の一つとして、この際是非特別の『特殊』扱ひを願ひたいものだ――

會

◇全鮮辯護士大會　先付されてゐる全鮮辯護士大會は來る十五日全鮮辯護士百餘名を網羅して大邱において開催されることとなつた
◇京城師範學校學藝會　十五日正午から午後四時半まで京城師範學校、同附屬小學校、普通學校、女子普校の學藝會を同校講堂で開催
◇土曜講話　南山本願寺にて十四日午後七時半から左の講話がある▲念佛是一　上杉慈鑑師　▲未定　西尾辯政師
◇南山消防組總會　南山消防組では十六日午後四時京町消防詰所において消防手慰安會を催す

人

◇關德四郎氏（總督府中佐）十三日入城天眞樓へ▲妹尾隆彦氏同上
◇河路忠三氏（帝國製麻常務）十二日朝入城朝鮮ホテルへ
◇作間正男博士（日本鋼管顧問）十二日夜入城同上
◇長尾貢三氏（大阪控訴院檢事長）十二日午後入城朝鮮ホテル
◇中山幸枝氏（京鐵土木出張所技師）十三日入城商頭屋へ
◇故保坂總局理事長令嬢アイ子さんの告別式は十八日午後四時半より旭町メソヂスト教會で行ふことになつた
◇水間茂治氏（步兵第廿六聯隊附）十三日本社來訪
◇安本第一氏長男日出男（十五）さんは病氣療養中の處十三日午前三時逝去葬儀は十五日午後三時旭町二丁目專念寺に於て執行
◇遠藤四郎氏（京城電氣營業部長）新任挨拶のため十三日本社來訪

出た！ 評判講談
猿飛佐助
旭堂南陵演
天下無類の面白さ！

出沒自在！
甲賀流忍術の奧儀を極め正義のため人道のため
縱横無盡の活躍
或は孝子に味方し、或は義人の危急を救ひ、眞田十勇士中の勇士として
流石の家康さへも恐れた剛勇
主家眞田のためには日本武士の典型たる大働き
しかも到る所に諧謔續出！
忍術講談
獨特の面白さ
ゼヒ御覽下さい！
目次の一端
◇佐助の生ひ立ち……
◇忍術の極意を會得……
◇忍術の秘術、功名……
◇眞田勇子の深慮……
◇十四勇士の腕くらべ……
◇千代田城內の秘密評定
◇一千兩の首懸け
◇火渡と水渡の術
◇人魚の危急を救ふ
◇道場破りの一幕
◇片倉小十郎の鉄砲
◇山賊退治、怪猫退治
◇美人小櫻の奇病
◇佐助の苦心名刀の韻吟
此外活躍數十場面

第一回既刊
鼠小僧治郎吉
目下大評判！　非常な賣行!!
一世の義賊鼠小僧を中心に、突人の熱魂、惡人の蔵亡し、波瀾萬丈！　江戸見氣分に充ち滿ちた素敵な讀物
賣切れぬうちお早く御覽下さい

定價一圓　四六判　全國書店にあり
尚ほ引續き刊行の名講談は
寛永御前試合、天保六花撰、野狐三次等、全集式に毎月一冊宛出ますから何卒書店へ御豫約御申込願ひ上げます。
發行所　東京　大日本雄辯會講談社　振替東京三九〇〇

社説
米の減産豫想と農民救濟

十一月一日を現在とする本年度內鮮米第二回收穫豫想額は鮮米推定千五百九十一萬一千六百九十石內地米五千五百二萬七千九百十石合計七千九十三萬九千六百石と第一回豫想に比し鮮米二分七厘、內地米五分一厘の何れも減少を示しこれを前年の實收に比すれば鮮米三百廿六萬八千九百八十七石（一割七分減）內地米一千百八十五萬五千六百十一石（一割七分七厘減）で內鮮米を通算すれば正に一千五百十二萬餘石約二割の激減を見るに至り、作付段別を顧慮するときは十數年來の大凶作である。蓋し本年の稻作は天候概して適順を缺き、移植前後、分蘗、開花、結實の各期に亘り徹頭徹尾天惠的條件に惠まれざりしのみならず、世界的農業恐慌の波及と米價の暴落は農家の經濟的實狀を以つてしては適度の施肥、作業を爲すに充分ならざりしが爲である。

◇

この結果は來年度わが國米穀需給推定にあたりいちじるしき不均衡を招來せんとしてゐる。輓近における內地需給の實情は、最近十五ヶ年間の大勢によつて見るに、內地需要は年々約九十萬石の割合をもつて遞增しつゝあるに對し、內地產額は豐凶を平均し年々四十五萬石乃至五十萬石を增すに過ぎず、差引四十五、六萬石の不足が每年累積の形勢にある。これが年々鮮米移入增加三十四、五萬石、臺灣米增加十萬石をもつて補充され需に外米移入量をさのみ增加する事もなく需給の均衡を保ち得るに至つてゐた。さり乍ら昨年未曾有の大增收は世界的農業生產過剩の傾向によつて米價を慘憺に導き、こゝに流入した鮮米の推定的壓迫が米價安に拍車を加ふるの形となり、米價は慘落につぐに慘落を以つてし內地各階層その他政府當局においてすらも、朝鮮產米政策の根幹が形成する產米增殖計畫に對して呪咀、非難の聲が各所に擧げられるに至つたのである。われ等はその論據方これを否定したのであるが、果然事實は雄辯に物語りかけて來た。來年度內地における米穀需給のバランスの破綻を見よ。

◇

來年度內地米穀需要はおよそ食料消費七千二百六十二萬余石（一人消費量最近五ヶ年平均一石一斗四合と假定）酒造用見込み七十七萬石、合計七千三百三十九萬石なるに對して、その供給は前年の豐作況をうけての繰越米九百十四萬石（十一月一日現在）二回收穫豫想による推定產額五千五百二萬八千石、鮮米移入見込二百五十萬石を加へても僅に六千六百余萬石にして、これが需給の均衡を見んには實に約六百五十萬石余の鮮米に依賴せざるを得ぬの實情である。而も本年は前二千萬石餘の實收不足を生じ、端境期における理想殘額を五百萬石と見れば、外米の輸入を顧慮せんの形勢である。斯くて我が朝鮮產米增殖計畫の着々進捗するを見て東角の非難攻擊は決して當を得たるものにあらずして、之れを國策大局よりの高度より見れば、一片の反對は實に狗已者流の近視眼的見解に止まるを明にして、循環的現象たる米穀の豐凶を念慮に容れゝば朝鮮產米增殖の第一義的政策としての產米增殖計畫は怨嗟に附すべからざるを再認識せしむるの重大なる契機となつた次第である。

◇

これと同時に今年の不作は、慘落たる安値に沈倫して農村不況を益々激化せしめつゝある米價をして、米の限定される供給と、しかも消費に代替物困難なる諸事情より見て、當然米價の昂騰を促し來り、現在既に減收の悲境に喘ぐ農家に好影響を及ぼすに至るであらうとは想像され得る所であるが、然しながら現在我等はこの點に關し大なる疑を挾むも暫し控へねばならぬと思ふ。

現財界は擧げて不況の底にあり、商取引は萎縮して消極的であり、投資需要を見越しての積極的活動は敢て望むべくもない。物價の昂騰は緩漫に得る。據て加へて經濟界に世界的傾向として浸透し來つたものに貨幣價値の騰貴がある。これは物價の崩落を助長し前述の假思惑を制約する。斯る現財界の壓力は米價を制約する。斯る經濟界にありてならば當然昂騰を期待し得る米價の上騰を或る限度以內に抑制することは自明の理である。斯く米價昂騰が望み難いとするならば、現在の農家は如何に成り行くか、前年の豐作饑饉に次いで本年は更に不作に依つて收入激減たる賣上代金の激減を來し、實際の極にある農民の行手には一層陰慘なる暗雲の横はるを認めざるを得ない。斯様な憂ふべき農民の現況を果して默過すべきであらうか、我が國民經濟の現段階は今や益々農業の社會的重要性を加重するのみである。英產業の破綻が物語る如く商工發展は農業の維持發展を礎石とするに非ざれば健全なる進展を望み得ない。然らば現時農村不況打開策如何、水組救濟、負債整理、小作法制定、肥料問題、農產物價格政策等々生々しき現實露出によつて救濟を待望するもの十指をかぞふるもなほ足りない有樣である。我等はこの際かゝる茨の道を步む農民自身の發奮と、當局のよき指導によつて正しき農業再發展の基礎が築かるゝ事を切に期待するものである。

事態の擴大を避け― 事態の推移を注視
北滿並に北支事變に對する 我參謀本部の意向

【東京電話】北滿方面の情勢並に北支殊に平津の事態が重大化して來たので、これ等の方面の對策については大體參謀部で金谷參謀總長、梅津總務部長、建川第一部長間に愼重協議されてゐるが、參謀本部の意向は大體左の如くである

天津の我軍司令官が各國司令官の首席にある關係上守備の責任は極めて重大であるから最も愼重な態度を要する、北滿方面の事態は最も重大にして現在の事態では增兵が必要だともないとも斷言出來ないが、我軍は飽くまで事態の擴大を避け今後の成行を見る他はない

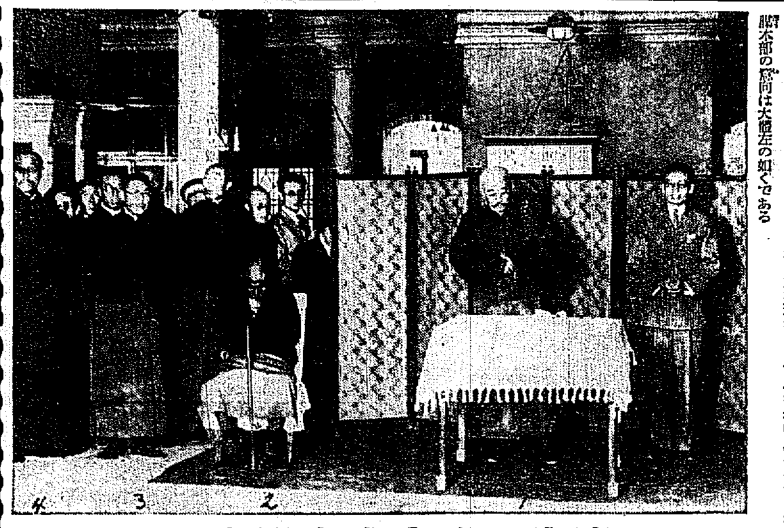

遼寧省政府成立開廳式

十一月十日午後二時より遼寧省政府の大禮堂において擧行された、點線は1政府委員長臧式毅、2政府委員丁鑑修、3同闞朝璽、4同張成箕

不景氣の中に何を見たか（三）

朝鮮殖產銀行調査課長　朝倉昇

これによれば世界における金の保有高百十二億圓中その半ばに近きものは依然としてアメリカにおいて所有してゐる。そうしてこの傾向は益著しく六月までにアメリカが四億五千萬圓余を收めたるを筆頭とし、フランスは億七千萬圓余を吸收してゐる。アルゼンチンは一億八千萬圓余を失ひ主として米國に流出するに至つた。ドイツ財政の危機イギリス財界の動搖を來した。殊に六月以來一ヶ月の間にドイツからは五億一千萬圓余、イギリスからは二億圓余を流出し、その殆んど全部が米佛兩國及びオランダ、スイスに吸收せられた。アメリカの如き今年に入りて七億七千萬圓余を收めフランス又三億五千萬圓余を增加し遂に世界における金の半ばに近き九十四億五千萬圓余はアメリカに集まり、約二割五分に當る四十六億六千萬圓餘はフランスに集中せらるゝに至つた。アメリカは大戰後、その資本を諸外國に貸付けて來た。民間貸付のみで、その總額は二百四十億圓余と稱せられてゐる。そうして一方アメリカは高い勞働賃金と利潤上き利潤とを擁護するために關稅壁を高くして外國商品の購入を拒んだ。よつて對米貿易で輸出超過を見ることの出來ない獨乙初め諸國はその負債を返濟するためにアメリカにおいてこれを更新するかまたは新に起債するかの方法を繰返した。その外に歐洲各國は約二百二億七千萬圓余の對米戰債を負つてゐる。又賠償においてもドイツの如きは五十六億三千六百萬マルクの中アメリカはその三割七分一厘を占めてゐた。殊に六月のドイツ金融恐慌の發生によりてアメリカは甚大なる打擊を蒙つたのである。その後大英帝國の金本位制の停止にまで至つた。この事は異常なショックを世界の金融界に與へ、再び自國の不安に備ふるため金を吸收するため總動員的な形勢にまで變化した。これ等のことから各國が世界金融市場の中心たるニューヨークにおいて手持ドル手形を現けなして現金にかへた額は九月末の僅か一週間に三億六千萬圓余に上つた。金融の王座アメリカは暫時日の間に十億圓余の金を失つたのである。こんな實情から各國とも金の保有に努め益々高金利時代を再現するに至つた。イギリスのイングランド銀行は七月二十三日には二分五厘から三分五厘に九月二十一日には四分五厘から六分に利上げし、アメリカも又フーヴァの緊急再建案が發表された二日後の十月八日には聯邦準備銀行の公定割引步合を一分五厘から二分五厘に十五日には矢繼ぎ早やに三分五厘に利上げするに至つた。この趨勢でわが國も十月五日日銀は二厘利上げを發表し六日からこれを實施した。今日は各國共に金の保有、吸收に汲々たりといへども世界の金は依然としてアメリカとフランスとに引上げられてゐる。そうしてその他の各國は中央銀行において金の保有高が減少する通貨縮少の已むなきに至つた。そこでアメリカ初め世界の大生產國の商品を購買する力がなくなつた。しかも各國は戰後の國內生產の保護の立場から國家の關稅障壁を高し、アメリカも昨年の一月には新な關稅率を制定して、その農業を保護せんとした。即ち高い勞働賃金と獨占的商品との維持を保たんとしたのである。これがカナダ、フランスの關稅引上となり結局各國が段々自國主義の經濟政策に向はんとしてゐる。このことが不況の風をして一層深刻ならしめたのである。こんな時代において金の保有の競爭は重商主義的政策が行はれる、要するに何れの國もその生產を盛んにするには國內市場を擴張し相互に國內消費に向つて生產を盛んにし國民產業の活氣を求むるより外に途はない。そうして國の商品を購買する力を與へ相互に其の繁榮を計るのである。（六十・廿八日）

對滿方針は何等變らぬ
軍部の方針を支持
內田滿鐵總裁語る

【奉天十三日發電】內田、江口滿鐵正副總裁は山西理事と同十三日午前八時二十分急遽來奉したが車中語る

對滿方針は從前と何等變りはない、軍部、外務との意見は仕事の關係で全く一致とはいへぬが今後とも軍部の方針を支持する積りだ。時局はなほ長びくだらうが滿鐵としては十分の用意がある、交渉問題は既に地方的に新政權と開始してゐる、遼寧政府も微力ではあらうが今後を期待してやらねばなるまい、自分の滯奉滯在期間は今後の形勢次第で決つてゐない

正副總裁着奉
本庄司令官を訪ひ善後策協議

【奉天十三日發電】內田、江口滿鐵正副總裁は今朝八時三十分着奉出迎への臧金鑛、于冲漢と慇懃な挨拶を交はした後、直ちに軍司令部に本庄軍司令官を訪ひ政府の意向を傳へると共に滿洲問題善後處置につき協議した

日本は關知せぬ
支那の抗議書に 抗議書返送

【上海十二日發電】溥儀の脫出を日本が壓押へたとの宣傳に對し日本公使館は本日長文の抗議書を發し右は支那の機關と機關との間に行はれたもので日本は何等關知するところでないと否認した

國民黨 代表大會
南京に開會

【南京十二日發電】國民黨第四回全國代表大會は本日午前九時中央大學講堂で開會、蔣介石以下國民政府首腦部、全國代表四百名に及ぶ席上、于右任主席となり開會を宣し蔣介石登壇して過去二年間に亘る現在の中央執行委員によつて行はれた支那內外施政の報告、廣東との和平會議經過及び滿洲事變

朝鮮在籍船舶

遞信局の調査によると昭和六年十月末現在において朝鮮に船籍を有する船舶總數は九百四十一隻であつてその總噸數は七萬六千四百九十六噸であるが、この內汽船は二百隻でその總噸數は五萬二千百三十二噸、帆船は七百四十一隻でその總噸數は二萬四千三百六十四噸である

失業公債 原則及び割當
內務、農林、鐵道三省案 大藏省議決定す

【東京電話】大藏省では失業公債發行に關する內務、農林、鐵道三省案につき查定を進めてゐたが十二日省議において左の決定を爲した

公債發行の原則

（イ）失業救濟事業は斷じて當時に用ひざる總額正な事業より立案すること

（ロ）緊急已むを得ざるものに限定す

（ハ）事業は必ず一年度限りのものとす

各省別割當額（單位萬圓）

內務省	三、五〇〇
農林省	五〇〇
鐵道省	一、五〇〇
計	五、五〇〇

舊龍山元町線 買收認可申請書
今月中に提出か

京城府都市計畫にかゝる土地買收はその後府土木課において鋭意その因に當つてゐるが、最も注目されてゐる舊龍山元町線の買收もすでに府の豫算に組込まれ本年度中に買收を終り來年度より工事に着手することになつてゐるが、現在では鐵路方面の買收に着手してをりこの線路を本年中に東大門附近まで買收する計畫で着々その步を進行せしめてゐる關係上、龍山方面の買收認可申請も未だ出來てゐないが土木課では今月中に買收認可申請書を作製せんと努力その準備調査を急いでゐる、從つて買收に着手するのは早くて本年末より愈々工事に取りかゝる事となるのでそれが完成の曉は舊龍山も孤立を脫して京城府の都市美を一層完全なものとする事が出來るであらう

英國勞働黨の敗因とその將來（上）

後藤信夫

一九二九年の總選擧において下院に二八七人の議席を獲得した勞働黨が、今回の總選擧において僅に五十人になるかならないかといふ程の議席をしか獲得し得なかつたといふことは、非常なる趨勢として注目を惹かないわけに行かない。しかしてかゝる一大變化の原因を何に求めるかといふことは政治的にも社會的にも興味ある事柄でなければならないのであるが、簡單なる外電のみによつては到底詳細なる點にまで觀察を及ぼすことは出來ない。尤も次の二三の點はその慘敗を招いた重大原因として考へ得るのである。

勿論政府支持の票數が反對の票數の倍に達したといふ事實はこゝに現はれた輿論において勞働黨が慘敗したのであるといふことは否定すべからざる事柄である。併しこの選擧の增減のみを以てしては決して根底に横はる事情を知ることが出來ないといふことは忘れてはならない。

第一にまた今回の選擧が一九二九年におけるとはその意味を著しくことにし、前回におけるよりはより明白に、充分明白にではなかつたとしても、資本主義黨と社會主義黨との分野の爭ひであつたことを思へば、今日の勞働黨が六百萬の支持者を得たといふことは決して輕々しく看過せらる可らざる事柄であらう。

しかしかゝるいろ／＼の考慮にも拘らず、この選擧によつて下された勞働黨そのもの上に與へられた審判の意義は明白である。それは第一には勞働黨內閣の過去二年間の治政に對する不評判の表現であり、今回の選擧に臨んだ勞働黨の選擧綱領のもつ迫力に力を缺く點のあつたことに對する反應である。勞働黨內閣は少數黨內閣として終始內政においては苦境にさらされてゐた。そして特に世界恐慌下の二年の間に勞働黨は何等それ自身本來の立場にたつ所の明白なる政策をなすの力をもたなかつた。そしてその結果が八月に起つた內閣の崩壞であり、擧國一致內閣の出現であつた。それ故今日の選擧の結果は勞働內閣の崩壞をその二ヶ年の內政における不人氣の後始末として當然の結果であつたと見る事が出來る

京仁海產物 販賣者奮起
京城水產進出に

京城水產會社は京城驛構內より龍山に進出する計畫を立て同地に魚市場を設立すべくその申請を過般京畿道廳に提出したので京江一帶（麻浦、玄石里、土亭里、西江）における海產物委託販賣業者は假然大なる脅威を感じ同業者二十六名は京江海產物委託販賣業者合同期成會を組織し水產會社の進出を阻止すべく朴禪均、盧漢植氏代表の外二十四名連署の上京畿道當局にその反對陳情をなし京城を中心とする一般商鮮人間の魚類販賣界に一大センセーションを捲起してゐる京江沿岸に荷上の魚類はにべ、石首魚の如き特種のものでこれに從業する販賣業者の下には更に二千餘名の魚行商がありその背後には二萬三千餘名の死活問題が介在してゐるとて重要視されてゐるが同業者等の反對陳情に現はれた理由は京江沿岸における委託販賣業者は一時的のものにあらず『有文券』といふ特權的時代より數百年に數萬圓の權利金を納入し一手販賣權を獲得しそれを代々に相續して今日に至つたので自分等には立派な既得權をもつてゐるばかりでなく、多數の魚業者を庇護して毎年莫大の資金を與へて特殊な關係をもつてゐるから今更他に侵されるゝ道理はないといふてゐる、なほ右同業者等は近く大規模の法人團體を作り、從來販賣上の缺陷を補ひ行商人等の魚類扱にも總て衞生的に改善すると力んでゐる

京濱地方鮮米移入增加
前年の三倍强

（鮮米協會調査）京濱地方十月中の入津米は九月以後朝鮮米の買付閑散であつた關係上十二萬一萬七千五百三十石であつたが、それでも前年同期の五千六百石に比すれば三倍强の增加であつた。新穀以來の移入米高は白七十六萬三千石に達し、前年同期五十二萬九千石に比し三倍强、實に百二十三萬四千石の增加である。而して特に注目すべきは玄米の增加を示してゐることである。如何に本年鮮白米が歡迎されたかを示すもので、十月の內譯左の如し

	本年	前年
玄米	一三、七六三	四、八二一
白米	三、七六七	八〇七
大豆等	四五二	九五九
計	一七、九八二	六、五八七

◇株式◇
大株短期引跡

大新	五十六圓二（不變）
東新	六十四圓一（廿錢安）
日產	十七圓九（十錢高）
鐘新	五十七圓丁（十錢安）

◇期米◇
各地期米後場止

下關二〇、一三▲桑名十一番十二番—▲名古屋二〇、六八▲金澤一八、五九▲熊本一七、八八▲大阪最終氣配六十九錢（一錢安）

仁川穀物出入（十三日）

到着	
籾俵	八、六九三
同臨便	一、七一八
玄米	二六、一六四
白米	三、三九三
大豆	三、一四〇
移出	
白米	一、五二〇
袋入	三、四八〇
玄米	無
大豆	四、五四〇

專賣特許

エビオス

治療と榮養の王者

エビオスは榮養價第一であるばかりでなく、日常の食物の榮養價値を增大するから驚くほど榮養を高める

胃腸衰弱、消化不良
肺結核、肋膜炎、虛弱

の人々には絕好の治療兼强壯劑！

エビオスは全身の細胞及び器官に活力を與へる。衰弱せる器官もその爲め力を得て活潑に活動を始める。エビオスを服むと氣力が出來て、健康を回復し疲勞がなくなるのはそのためである。◇

胃腸は盛んに活動を始める、即ち消化がよく（胃液の分泌が盛になり消化力も强くなる）食慾が出て食事が美味くなる。胃酸過多など異常の點は調整作用によつてぎし／＼治癒する。◇

腸の活動が順調になる證據として一日一回の排便がある。腐敗醱酵がなくなるから蕁痲疹や皮膚病で苦しまなくともよい。小兒の消化不良や綠便は最早や恐るゝに足らない。◇

肺結核や肋膜炎は身體の疲勞した時に發病する。そして榮養の消耗が激しくなる。食慾がなくなつて二重に痩弱せしめる。エビオスがこの病氣に用ひられるのは、食慾を增進し榮養を補給するのは勿論抵抗力を强め寢汗を止めるので、治癒恢復が頗る速いからである。◇

生來の虛弱者、重病の衰弱者も榮養の增進と抵抗力の增强により驚く程速に回復する。その他脚氣、產前產後、母乳不足等には治療劑として最良の藥劑である。

●これこそ新時代の理想藥！

エビオスは大日本麥酒株式會社が大規模の工場で新鮮な原料（麥酒酵母）を用ひ、特許の方法で製造せるものであるから、品質の優秀效果の確實なるは他品の追隨を許さぬところで、全國の醫家は爭つてエビオスを推奬する。

粉末	一〇〇瓦	三十三日量＝一圓七十錢
	一〇〇錠	＝一圓三十錢
粉末	二五瓦	五十錢
	五〇〇瓦	六圓
錠劑	五〇錠	七十錢
	五〇〇錠	五圓五十錢

製造元　大日本麥酒株式會社

發賣元　田邊五兵衞商店　大阪市東區道修町

（東）田邊元三郎商店　東京市日本橋區本町

全國藥店ニアリ　說明書進呈

EB. 128

地方評壇

この事實を何んと見る

敢て當局の猛省を促す

物價、或は賃金、運賃等が、特殊事情によつて下落する事は往々あるが、昨日の價格に比し、今日の價格が半値以上も下落するといふ事は珍しい事である。驅動きはまりなき株、米の世界にもめつたにない事である。それが全州地方いは自動車の運賃に現はれた珍しいレコードを作つてゐる

× ×

最近全州裡里間が輕便鐵道であつた當時は二等が一圓二十錢であつたので三南自動車も、全北自動車も片道一圓二十錢で所要の家まで送り迎えをして汽車と競走して乘客を吸集して居たが、一度これが國鐵となり運賃が輕減されるや一齊自動車運賃六十錢に引き下げた上家までの送り迎えのサービスを缺かせずに居る樣な勉強振りである

× ×

近くは全州南原にも開通り、九月三十日まで南原までの片道二圓五十錢であつたのが國鐵開通の十月一日より片道一圓十錢（汽車九十何錢）のガタ落ちである。實に半額を割つてゐるのである

× ×

世に競爭者なき營業は一種の利權となり獨占事業の横暴を極むるとはいふものゝ、自動車營業は公衆の交通機關であり、當局の許可により運賃等も充分なる檢討の結果の決定である。然るにその値下げの程度の甚だしき事、取締營業とはいへぬ程の無茶さ加減である

× ×

業者はいふ。現在の運賃では採算出來ぬ。全くの奉仕であると。然らば何故に營業をつゞけ行く事が出來るか。引き合はぬ仕事をつゞけて行ける理由が無い。汽車が運賃を上げぬ限り自動車が安くなり、運轉手の月給が下がらぬ限り汽車と競爭は出來ぬ、永久に値上げの機會は無いのである

× ×

しかく論ずる時、吾々は、自動車營業者は過去において、當局の目をかすめ、素人に乘じて甚だしき暴利をむさぼつて居たと判斷する事が出來るのである

自動車營業者は全州を中心にして鐵道と競爭とならぬ線が幾らもある。これ等の賃金が果して妥當なるや否や、南原線、裡里線の對例を見て、われわれは多大の不安を感ずるのである。然してこれ等の不當は一つに自動車營業者の利不利の問題でない、奥地農業人文明發に多大の影響を及ぼすものである事を知らねばならぬ。敢て當局に更に充分の監督と研究を煩はし度い（全州）

全羅南道

無謀極る保險料引上

木浦商工會議所で反對の決議をなす

火災保險料率の引上げは全鮮的反對の叫びが上つてゐるが木浦商工會議所では今次の引上げは全鮮商工業に影響甚大であり善良なる被保險者を犠牲にして保險會社が自己の懐工合のみから割出したものなりとし火保料率引上げ反對を役員會で決議しこれを全鮮會議所に移し臨時商議聯合會開催を要請することゝなり左記議案及び理由を十二日付で發送した（木浦）

議案

火災保險料引上げに對する反對の件

理由

今般火災保險協會に於て突如全鮮に亘る火災保險料引上げを發表、去る十一月一日より實施したるは既に一般衆知のことに屬し當世人の痛撃は大にして加ふるに引上率の擧くべき高率なるは半島商工業の進展を希求して止まざる吾人の最も遺憾とする處なり

引上の理由とする所は協會の詳細なる說明なきため其の眞意を知る由もなしと雖も近來朝鮮における火災頻々として會社の危險負擔多きによるとするにあることを推察し得べし、然れども之れを一般火災危險率表に徴するも左程顯著なる増加ありしことを見ず、所謂高率なる火災率とは保險會社の關する限りの不良なるものにして一般火災保險の如き防火思想の普及並びに諸般の防火消防設備の向上により漸次減少しその損害も亦逐年激減しつゝあるは眞に確然たる事實なりと言ひ得べし、然れば事業經營上の困難はその理由を他に求むべく、財界の一般的不況事業經營上の缺陷の外こゝに最大原因として擧ぐべきは不當なる超過保險契約なりと推察す

この點に關しては各會社において充分債權調査の上賣金を期し得らるゝとは考ふるも未だ有價なる放慢なる契約を取り結ばるること決して少からざるを觀取するものなり、而して斯る超過保險契約による危險負擔の責任の如きは全然會社自體の側に存すべきものにして斷じて善良なる一般契約者に轉嫁すべきものに非ず、宜く各會社内において之れが防止策に就き考究觀置すべきものなり

抑々我國における火災統計は甚だ不完備にして非を根幹とすべき火災保險料の決定も亦困難且つ不充分たるを免れずとするもこれを先進國乃至内地の實例に徴するに文化設備と共に火災率減少を見事業經營の合理化と相俟ちて保險料は漸次低下しつゝある趨勢なるにも拘らず突然全鮮一率に未曾有の高率引上げを企てらるゝ如き其原因奈邊にあるや疑ひなきを得ざるものなり火災保險料率の引上は我朝鮮の消長に關すること甚大なるに鑑み須らく慎重なる考慮の下に先づ以て事業經營自體の合理化を計られ斯る無謀極る保險料引上げの如き一日も速かに既往に遡り中止せられんことを切望するものなり

全南雜俎

◇倒壞した全南道聯合會館の工事は現在道路整理中中止してゐたが略片付いたので數工事に從事することゝなつたが現在殘つてゐる二階以上をその儘にして繼續して行くので損害は大した事けないと

◇メロンの本場として知られてゐる松汀里園藝組合各戸の溫床はネット地に小兒頭大のメロンが高き香りを放つてゐる。中にも特澤園には東京で好評嘖々たる『へボリット』種の出來榮は見事である食味通の喉を鳴らすこと自慢の都市に姿を現はすも近い中である

◇光州郡廳新築工事の入札は來る十六日午後二時より光州郡廳内會議室で行ふ

◇この頃の不景氣をよそに恩給年金を受けつゝ又一方に勤めを持ち安樂に世渡りをする人が光州に百五十四人あるその一番多いのは年四百圓を頂くに少なきは百八十である恩給を受くるものは判任官の四十八人、巡査四十三、文官二十六人、教員十人、年金は軍人十二人で之を合計すると一ケ年光州郵便局で取扱ふ總額は五萬二千六十三圓八十八錢である

◇修養團光州支部では十一日午後八時より市内永源寺にて月例向上會を開催千原支部長司會部歷拜朗誦詠祖事指導獨唱及會長國歌の行事をなし畑眞會及會長延原拜城翁の講話あり感想發表會に移り岩村顧問官補新谷諸氏の感想發表あつて午後十時三十分閉會した

◇松汀里第六區主催の第七回秋季大會は十一日武谷氏邸で開催した入賞者と得點は左の通り

▲一等二八四〇點大緑▲二等二四五〇點次深▲三等二三六〇點昌▲四等二一八〇點宮本▲五等二〇九〇點武谷夫▲六點賞。瀬田夫人▲滿秋賞。大緑、宮本、租▲金賞賞。向井▲金賞賞。大緑

取引所の設立を急ぐ

木浦穀物商組合では十一日以來、内谷組合長、森副組合長をはじめ役員は毎日毎夜の會合で米穀取引所定款その他、木浦取引所設立事務に關する準備を進めてゐるが月下の總會員は十八名乃至二十名に至る見込である（木浦）

モヒ患者 全羅南道内各地におけるモヒ中毒患者で登録を受けたもの十月末日までに一千七百十八人この内全治せるもの五百七十名死亡九十五名行方不明九十三名刑務所に入監したもの百三名で十月中の新規登録者を加へると現在治療を受けてゐる登録患者は八百三十九名である（光州）

平安南道

理想としては五箇師團の移駐

林軍司令官語る

林朝鮮軍司令官は十二日午後三時五分平壤驛着列車で官民多數の出迎へを受け來壤、直ちに步兵七七聯隊留守隊を訪ひ隊員を慰問激勵し鐵道ホテルに投じたが同司令官は語る（平壤）

今回の來壤は在壤各部隊慰問と激勵で又國境の警備狀況を視察したいと思ふ滿鮮の出動部隊は連日連夜の不眠不休的行動に疲勞してをり今回の交代となつたもので朝鮮警備も手薄となつてゐる際とて已むを得ぬ次に北滿引上げることゝなるであらう

朝上我が軍の增派は已むを得ね朝鮮への師團移駐は大邱に決つたやうだが自分としては理想的に言へば五個師團位の移駐を將來に希望する南に二ヶ師團、中央に一ヶ師團、西北鮮に二ヶ師團だこれは内鮮人が共に國を守る爲めで平壤府民官位の懇望も近い將來に實現されたいと思ふ、朝鮮部隊の駐屯期？それは判らぬが内地師團が行けば直ぐ引揚げることゝなるであらう

も懸かしく日本軍がその十倍以上の敵に對する有能であつて自

なほ司令官は鐵道ホテルに一泊十三日飛行隊その他在壤部隊を巡閲視察し午後三時十七分平壤發北行列車で北行した（平壤）

桑谷氏の控訴公判

平壤券番取締役社長桑谷貢氏に係る背任及私書僞造行使被告事件は第一回控訴審は十二日午前十一時から平壤覆審法院で臨村裁判長係、迫田兩倍判事陪席、齋藤檢事立會の下に開廷、約二時間に亘り詳細なる審問あり木島辯護士から桑谷氏の日記その他の證據品を提出され同時に券番重役長京、下川兩氏、岡近、島崎兩氏の證人申請をなし臨村裁判長はこれを全部採用更に職權を以て券番外關係各會社銀行等の帳簿を證據として押收することゝなり午後一時閉會した（平壤）

平安北道

新義州を語る（七）

奥地運輸機關と柞蠶飼育

朝鮮運送會社新義州支店長 裕田市太郎

當地方面の旅行者から常に耳にする事でこれに關聯した事を思ひつくまゝ述べてみたいと思ふ

× ×

鴨綠江流域の不便なとは祝祭者、旅行者の總てが常に痛感し同情するところで交通機關の如きはその最なるもの冬季に至つては一層感を深くする

農作物の如きは天然の地味に惠れながら折角丹精を凝らして得たる秋の收穫も結氷期の關係によつてその年内に換價されるものは極く少數であつて殘余の同多數は越年して解氷後の五月頃に到らざれば換價不能でこれ等大方農家が冬季數ヶ月間その收穫物を現品で持越す餘裕の無い窮地にあることは言ふまでもない、しかも金融機關の不備は一層これを困難ならしめこれ等農民は止むなく八錢より二十錢位の高利貸金の融通を計つて辛うじて凌いでゐる狀態で實にその苦境は同情に耐へない次第である

若し奥地住民が永年翹望してゐる鐵道敷設が實現されればそれこそ誠に結構であるが敷設されるとしてもそれ迄の交通緩和策を講ずる必要があらう

× ×

先づその方法としては目下の處では冬季唯一の運輸機關とする處の自動車便によるの外はない、これは現在でも無い譯ではないが頗る僅少で一般の需要に應じ得ない自家用車が大部分を占めてゐる狀態であるからこれをもう一步進めて一般的な營業貨物自動車を國境一帶に運轉すれば如何程か便益する事であらうと痛切に感じられる、私は運送業者としての立場よりも奥地農業者の立場となつてみてかう考へてゐる

× ×

それと又もう一つこれは私の理想とする意見であるが新義州に一つ柞蠶工場を設置して相當の國境名産として賣出したらどうかといふ案である元來柞蠶は支那特產物として賣出して來てゐるがその需要は朝鮮内地方面にも頗る多い、これが產地の對岸安東縣一ヶ年の輸移出高は實に約四百五十萬海關兩、柞網にして約四十萬海關兩である、その原料たる柞蠶繭の一部は朝鮮を越えて我が國へも供給されてゐるのである、その國際は先づ同産地の對岸に於て支那人に買收されそれを安東で製糸しこれに租金を課して朝鮮内地へ輸入されるといふ厄介な途を辿つてゐるとになつて甚だ不合理に見えるそこで私の見るところではこの平安北道は鴨綠江沿岸ばかりでなく沿線その他至るところの山がこの柞蠶飼育に適してゐると思ふ、その飼料となる、櫟、樫類を植るには實にいゝ土質を持つてゐる

そこで一方朝鮮人の授產事業ともなりまた植林事業にも貢獻するところとなり而して國境工業の促進ともならうと思ふ、即ち當局においてこの方面の植林の獎勵をなし資本助通機關も緩和され新義州に搬保工場が設置されゝば確かに見るべきものがあり特產物として宗たり得ると思ふ、且つまたこれによつて安東縣の二千の職工が救はれてゐるのに鑑みて斯業振興によつて多數の勞働者も救はれることになるかならないかな大きな問題であらうと思ふ（寫眞は裕田朝運支店長）

合財袋

◇……平安南道畜産課で古物商に對し最近の際自家營業の度量衡器を發見したる度量衡器に就て左記事項を如く注意するやう關係方面へ通知を發することゝなつた

一、古物商に對し營業用以外の度量衡器を發見した場合は正不正品を問はず作用をなさざる程度に破毀（衡器の支點點乃を拔き取り或は刃受を破毀する如し）せしむること

二、古物商又は質屋に對しても亦同じ

三、個人が營利を目的とせず偶々自家用の不用度量衡器を讓渡するが如きは販賣と認めざるを以て取締の限りに非ず但し個人間においては不正品を讓渡するが如きことなきやう適當の方法を以て取締ること

◇……平壤府壽町タクシー業スミス商會主人康致洙（四九）同人長男昌琪（二二）同次男幸琪（二四）の三名は十一日夜平壤署へ召喚取調べの上留置されたこの親子三名は賭博犯の嫌疑で昌琪は去る十九日から（二九）からの告訴に依り留置されたもので、昌生は大正九年昌琪と結婚し三人の子を生んだが昨年秋から虐待し更に治療二週間を要する傷害を加へられたり離縁され約束の扶助料五千圓も出さぬと告訴してゐる何ほ昌琪は來る十九日他の娘と結婚することになつて居りその準備中に告訴されたものであると

◇……池田平壤步兵七七聯隊留守隊長は十一日午後二時十七分平壤驛發列車で奉天へ向つたが朝鮮軍司令部よりの重要使命を帶び島村旅團長との打合せに行つたものと觀られてゐる

敎練査閲 新義州青年訓練所本年度敎練査閲は十二日午後一時から新義州小學校で擧行されたが査閲官は平壤七七聯隊付上村中佐で十二日は新義州中學、十四日は新義州商業學校で同査閲を行ふ

新義州の放火事件

八年を求刑

新義州常盤町七丁目木材仲買商吉田恒作（五七）にかゝる放火事件の第二回公判は十一日新義州地方法院で堀部裁判長、森本檢事の係で開延されたが裁判長は證據の檢證は時日を經てゐることゝて證據となるべきものを發見するに至らなかつたと述べこれに對し檢事はあくまで放火とみとめ保險金の詐欺を得んがためにしたことは明瞭であるからとて懲役八年を求刑した、白井、黑川兩辯護士は無罪を主張した判決言渡は十八日

慶尚北道

商議選擧明日に迫る

新人の立候補多し

大邱商工會議所議員選擧もあますところあと一日、いよいよ明十五日行はれることになつた、今日まで油の乘らなかつた選擧界も急に活氣づきいよいよ定員に迫した十二日までの立候補者は左の通りである

▲内地人側 池木鐵三郎（新）吉木勝（現）岡與市（新）片木種吉（同）梅根菊平（同）佐藤伊三郎（同）三木貫次郎（同）松野隆治（同）野瀨力藏（同）八尾恭三（同）高木昌治（同）大邱商事會社（同）朝鮮運送會社（同）鮮南銀行（同）大興電氣會社（現）以上十九名

▲朝鮮人側 林億助（同）金神坤（同）韓翼東（現）徐翊武（同）文有主（同）姿宮泰（同）金道昌（同）李南夏（同）以上十一名

然して今回は新人多く内鮮人を通じ二十二人である（大邱）

山と海の展覽會 慶北商品陳列所、慶北森林組合聯合會聯合主催の『山と海の展覽會』は來る二十二日から二十三日まで三日間大邱商品陳列所で開くことになつた出品物は山の部では二百點、海の部では三百點ほどの豫定である（大邱）

青年團の古蹟廻り

毎月一回行ふ計畫

慶州青年團では去る八日の日曜日に豫て計畫された南山茸谷の遺跡廻りを決行したが新任の宮原郡守も顧問として一行に加はり各遺跡では團長の諸鹿氏から詳細を極めた說明があり有益な會合であつたが同團では團員の希望に從ひ今後毎月一回位宛團槪の計畫を爲す由

慶州遊覽者激增 世界を擧げて不況に惱んでゐるのに拘らず慶州だけは連日團體や一般の觀覽者にて賑はひ同地博物館の觀覽者の如き一昨昭和四年は一萬五千人昭和五年は一萬八千余人に增加したところ本年は更に十月末までに二萬三千余人に激增しこの分では年末までに二萬四千余人の入館者を見るならんといはれてゐる（慶州）

斷乎として不良生一掃

退學、停學、家庭預け等百四十七名に達す

大邱高普學校のヘンガーストライキ事件について十一日午後同校では職員會議を開いた結果斷乎たる處分をなすこととなり夜中道當局の了解を得同時に左の如く發表し市外居住の父兄は電報で招集した

▼諭示退校 十六名（内三年八名四年八名）

▼無期停學 三十二名（内二年十名、三年十三名、四年九名）

▼家庭預け 九十九名（内二年十二名三年六名四年八十一名）

總數百四十七名の處分である。これについて高橋校長代理は語る

事件がこゝまで來れば止むを得ず處分を斷行しました、然し生徒の將來をも考慮し退學者も豫定退學者としました、學校としてはこゝまで來るまでには充分くすだけのことはつくしました、けふ授業を受けずに歸つた二、三年生も各組に立ち返れば登校するだらうと思ひます與くまでもこのまゝ放擲すれば斷乎たる處置をとります

三年は『あまりに苛酷だ直ちに取消せ』と迫つたが學校側で應じなかつたところ到頭にも登校せず校門を閉き出した、これによつて二三、四年生全部は登校しない狀態に入つたが一、五年生は何等動搖なく授業をつゝけてゐる（大邱）

自轉車と汽車の衝突

慶北線八列車が十日午後六時頃醴泉を發し金泉に向つて進行中金泉郡甘泉面末院附近の踏切りで自轉車に乘つて線路を橫切らんとした氏名不詳の男と衝突即死せしめた（大邱）

忠清南道

南鮮圍碁大會

二十一、二日大田で擧行

大田圍碁會にては來る二十一、二兩日湖月莊に本社大田支局後援の下に第一回南鮮圍碁大會を春日町第一銀行大廣間にて擧行する事に決し南鮮各地同好者に對し案内狀を一兩日中に發送の豫定なるが從來の圍碁會は殆んど大田に限られをり近來の珍客を迎へて斯界の機會なかりしを遺憾とし左記同好有志發起の下に五十余名の贊助員と委員を推擧して大々的に開催すべく諸準備を急いで居るが手合せは廿一日午後一時開始二十二日午後五時頃より決勝戰に入るべく會費は一人金一圓五十錢（廿一日夕、廿二日晝、夕食を呈す）とし一等以下夫々山なす賞品を準備されおり希望者は至急大田支局宛申し込まれたいと（大田）

▼發起人 富士平平、白石國二郎、村尾伊勢松、須々木國次郎、千坂雄左衞門、朝見勘次郎、青山貞次郎、森林六洲

大田上水道設計書成る

大田上水道實施設計案はいよいよ出來したので大田邑水谷副邑長及び上水道長主任技手擔帶本府に出頭し山岡技師を訪問し種々設計内容を說明し諒解を求めたるが一部小修正を要する外全く原案通り内諾を得て歸任し直に修正を了し正式に工事認可の申請手續き書類を携へて道廳に本府に出頭認可を得る事になつてゐるので遲くとも二十五六日頃までには認可の指令に接すべく同時に本年度内の工事に着手する豫定である（大田）

商業珠算競技大會

江景商業學校では來る二十二日同校講堂において地方金融機關後援の下に秋季珠算競技大會を開催する參加者は地元金融機關を初め群山、大田方面からも多數申し込みの豫定である（江景）

營業稅第二期分 昭和六年度大田郡營業稅第二期分調定額は四千六百五十九圓五十二錢、同區長土城下代二千七十七圓五十五錢、同區長塔坂入三百五十六圓四十八錢であるが郡財務係では二十日までに完納すべく全力を注いでゐる（大田）

尾元小頭賞狀傳達 天安消防組では十一日午前十時から終發組定で小頭尾元和助氏の賞狀本年傳達式を擧行し十二時から祝宴を催した（天安）

現地戰術講習 大田步兵第八十大隊第二十士官下士の現地戰術講習のため十二日當兵では十一名を原田大尉引率十一日來江彭延山附近及扶餘方面[illegible]

近において飛衝商會を行ひ稲田旅館に投宿十二日午前七時發より列車で歸田した（江景）

線路通行中轢殺 十二日京城驛發第十八列車が成歡、天安間（釜山起點三五五キロ六十米）線路通行中の朝鮮人（推定五十八歲位）が機關車に觸れ即死したが身元不明（大田）

簡保幻燈劇 大田郵便局では簡易保險開始十二週年記念を機とし大田郡進に於後援の下に十六日夜柳川面事務所後庭にて簡易保險の宣傳幻燈劇を開催し更に各面にて擧行の豫定であると（大田）

變化の火事 泰化郡小川面古隠里孫仁述方から十日午後一時頃發火同家を燒失したが同人の二男孫錫浩（三）は燒死した（大邱）

水稻多收穫審査 慶北 本年度の水稻多收穫競作會は出品點數八十四點中第一回審査の結果反當り收穫玄米三石五斗以上のもの四十四點について十二日から再審査に入つた（大邱）

咸鏡北道

強盜の顏に丹前

●逃走中に捕はる●

十一日午前一時頃會寧南門外岩松組廏方勝手口より賊忍び入り同家の水車用包丁を手にして夫女の寢室に赴き枕元につゝ立つて暗に兇器を振りかざし口ごもりながら有金を要求したが妻女が大聲を發したので隣室に寢てゐた主人はすは一大事と飛起きて見れば黑い人影がうごめいてゐるので矢庭に身につけてゐた丹前蒲團を素早く脫いで賊の後に廻りネヂ伏せ頭にかぶせて引き倒し妻と協力してノみ伏せんとしたが賊もさるものしばし三巴となつて爭つてゐたが遂に三人一團となつたまゝ、隣手摺に轉落しなほ格鬪をつゞけてゐる中、この間に急を告げんとして窓口より飛出し巡査駐在所に急を求めたので當直の堀江巡査部長は街を飛んで現場に急行し電話によつてはせつけた會寧保安隊刑事と協力して難なく逮捕し保安署に引上げた賊は忠清南道洪城郡廣川面生れ住所不定の金再弼（二三）といふ靑年で先般會寧保某方に忍び入つた強盜と同一人と見られてゐるなほ余罪ある見込で目下署において嚴重取調べ中（會寧）

慶尚南道

繫船岸壁の使用料が高い

朝鮮汽船の廣瀨社長から値下の陳情書提出

釜山北濱沿岸繫船岸壁の使用について府と海運業者との間にて現在交渉を進めてゐるが府にて規定した使用料は上屋倉庫および繫船岸壁使用料等いづれも高額である結果現在では交渉行なやみとなる更に一般財界に物價低落の際使用料も幾分値引きをせねばなるまいとみられつつある際十一日朝鮮汽船の廣瀨社長より府へ使用料値下げの陳情書を提出したが要領は

不景氣と米價低落に因つて購買力減退し貨物及び旅客の激減せる今日當初不引合の使用料率では到底契約を締結することが出來ないから府において特にこの點を熟考されたいといふ趣旨であつた（釜山）

飛降り 十二日午前八時五分釜山行きの南行列車が東萊西面砂上驛を通過中三等客車より飛び降りをした年齡四十八才位の朝鮮婦人があり草梁鐵道病院にて手當を受けたが頭部その他に打撲傷を負ひ意識が判明せめため氏名住所等も不詳である（釜山）

前府尹へ慰勞金

感情悶着も納み一任されて特除す

釜山前府尹宮崎又治郎氏に贈呈する慰勞金については府會においてさきに大島府尹に一任することゝなり大島府尹は成案決定府會に可否を諮ふことになつてゐるが同筋は單に宮崎前府尹に贈呈する慰勞金に止まらず桑原元府尹にも慰勞金を贈呈すべき意見を有する二三議員があり更に慰勞金額に就する議員もあつて府會の空氣が依然として圓和するにいたらず[illegible]

補習學校卒業式

進基 水產補習學校は來る二十日第一回卒業式を行ふ卒業生は十八名である（進基）

火保契約者懇談會

濟州における火保料率引上反對の運動は商工會議所で音頭を取つてゐたが十二日午後七時を以て、先づ火保契約者懇談會といふを公會堂に開催した。當夜は各會社の代表保險者はいふに及ばず各代理店主金融業者、さては消防組幹部も參加した（濟州）

摩天嶺の山火事

八日から引續き燃ゆ

咸鏡南北兩道の道界で城津郡と端川郡との郡界にそびゆる摩天嶺城面附近の國有林に猛烈な山火事を起してゐるが火事が次第に大きくなり八日には嶺をこし城津郡内に燃へ擴がり警察署員及び地元住民にて消火に努めて居るが何分山奥深く殊に山頂とて手のつけやうなく今なほ盛んに燃えつゝあり燒失面積および損害多大の見込みである（城津）

進永の農倉落成式

進永における道營農倉の倉庫落成式は十六日午前十一時から同所で擧行の豫定、因みに同倉庫は建坪百五十坪、新坪で約一萬石を收容し得ると（馬山）

連絡船で御用 兵庫縣三原郡神代村生れにて同縣明石郡村岡村運送業長岡方の雇人石田篤男（一七）といふ少年は[illegible]十一日無斷家出姫路驛より廣島までの切符を買込んで乘車した處[illegible]

江原道

判任官級の整理は十七八名

雇員や高等官は未だ分らぬ

◇―李知事語る

李知事は明年度地方費豫算編成及び國庫補助その他を本府にはかるべく滿洲上城中の所九日歸任して大略左の如く語つた（春川）

◇東海岸築港問題 東海岸の東臨東草、臣津の三ヶ所の築港はその必要を痛感し早くその實現を促すべく努力中であるが、何しろ未曾有の不況に際會したので國庫補助も思ふやうに行かず、明年度において右三ヶ所を一齊に築港出來るか？疑問となつた然し×ヶ所は確實となる見込みである

◇職員整理問題 本府の方針に順應していくらか整理はすることゝならうが、先づ判任官級は十七八名位に止まる見込みだが雇員級は未だ分らない、高等官級は將來のためにはいくらか手をつけなければならないが、これも未だ分らない

◇東海岸の避難漁船問題 東海岸は灣曲少なく島嶼も全くないため暴風の避難場所が全然ないので遭難漁船の救助等に必要な避難船の增設は刻下の急務ではあるが、これが必要を痛感しながらも財政關係で明年に實現出來るかゞ頗る疑問だ

春川商業會組織

春川における内地人側の有力な各商店は諸般の地方的形勢に鑑みますます一致團結を堅くするの必要を感じこの程春川商業會を組織し十日午後二時より高橋商店に會員全部集合の上、同會規約等を決定したは今後は未だ解決されないでゐる道廳の共同購入に對する對策等を研究し同業者の繁榮に邁進すべくその意氣壯んなるものがある（春川）

同情花 春川公立高等女學校では在滿同胞の求助義捐金を募集すべく『同情花』をこしらへ百餘名女生徒總出で十日より市内各戶を廻り一般の憂路を仰いでゐるが女學生のいぢらしい行動はいたく一般の同情心を喚び十一日現在同情金はすでに百餘圓に上つてゐる（春川）

咸鏡南道

水產試驗船

一萬圓國庫補助

二萬圓の國庫補助取止めで行惱み中の咸南の水產試驗船新造計畫は幾度も當初内議の半額一萬圓の國庫補助を申請するに至つたので設計完了と同時に起工し年度内に進水せしむる豫定であるが最初の五萬八千圓から一萬圓を減額された關係上無電設備その他二三内容を變更して建造さる豫定である（咸興）

辭令

咸南道地方産業技手 金時敏

補に依り本職を免ず

咸南道産業技手 金時敏

洪原郡在勤を命ず

樹藝技術員を命ず

在滿同胞慰問金

一萬圓割當

朝鮮社會事業協會主催の在滿朝鮮同胞慰問金募集は咸南支部も一萬圓の割當を受けたので十日各府尹郡守宛各分擔額を指定して募集せしむることになつたが咸興府元山府は共に千五百圓程度を負擔することになつてゐる（咸興）

電氣の增燈勸誘 大興電氣咸興支店では十日から各種の優待方法を講じて增燈勸誘中であるが豫定期間内に三千燈の增燈は可能と見られ現在の三萬二千六十燈が優待期間完了の十二月十日までには三萬五千燈を突破する豫想である（咸興）

地方人事

▲石田慶南警察部長 十三日出發晉州消防協會支部の發會式に臨席のため出張

▲林仁務局長 十二日夜釜山通過東上

▲市卿秋造氏（大田仲裁常務取締役）明石市に出張中の處十四日歸任

▲富士平平氏（同取締）同上

▲三上大作氏（東拓大田支店長）十二日群山、郁川、洪城出張十五日歸店の旨

▲門司鏡城郡金融組米檢所主任 十二日天安發赴任

▲南富忠北知事 九日永同着十日各方面巡視十一日青山へ

▲野口謙吉氏（元長湍署長）平壤署任

▲近藤四郎氏（長湍署長）十四日營任

▲張咸南參與官 敎化事業宣傳のため十一日から洪原郡下に出張十四日歸任

▲日野同社會主事 同上

▲山本同地方課長 事務檢閱のため十二日から八日間の豫定で北青利原兩郡へ出張

▲中川土木課城津工營所長 十日家族同伴着任

忠清北道

永同學議補缺選擧

永同學校組合會議員補缺選擧は十日の結果は左の如し（永同）

四十票 堀 啓吉

三十五票 栗原 龍雄

三十四票 石橋 喜吉

次點二十三票 佐藤 三郎

無效二十四票

不穩文書を發見

仁川署高等係では十二日朝仁川府松林里三五四張生東完玉（△）及び府内無職李某銘（△）兩名を召喚すると共に兩名宅の家宅搜査を行ひ、赤化宣傳に關する不穩文書を押收取調べ中であるが右不穩文書は昨年京城で氏名不詳の一學生より貰ひ受けたもので他に何等深い關係はなき模樣である（仁川）

失業者調査

あす朝八時を期し

京畿道廳の通牒による仁川府の失業者調査は十五日午前八時を期して仁川署並に町里總代の援助のもとに行はれる（仁川）

京畿道

豆腐合戰妥協成る

廿日迄六錢以後は七錢

去る二日の仁川府寺町豆腐店大津方の獨斷的豆腐代値下げは府内同業者の反感を買ひ仁川豆腐界に波瀾を惹起し、値下げは一般からも重要視されていた問題であるが十二日午後仁川署平下保安主任の斡旋的調停により相反目せる兩者の妥協なり結局十三日より二十日まで六錢にて賣却二十一日以降は從來の値段一錢方安の七錢にて賣る事に決定しこれで豆腐屋合戰も結局を告げた（仁川）

滿洲

安東縣に馬賊現る

店主を人質として拉致

十日午後十一時半頃安東縣大和橋通九丁目支那人雜貨店王錫公（△）方に三人組の馬賊侵入店主王の胸先に拳銃を突付けて豫め準備した金大洋五百元小洋六百元を强奪した上更に同店主を表に待たせてあつた二頭立の馬車にのせて人質として安東下流三道浪頭方面に向つて引揚げた急報に接し安東署では直ちに非常線を張つて逮捕に努めてゐるなほ拉致された王錫公は途中六道溝派出所附近で賊に釋放され同夜歸宅した（安東縣）

安東常備消防演習

安東縣常備消防隊では恒例によつて十一日午後一時より驛前廣場において秋期消防演習を行ひ午後四時半より鴨江亭において慰勞宴を張つたが當日は支那側消防隊、新義州消防組等も見學し盛會を極めた（安東縣）

SANTE

肺結核の革命的治療藥

サンテ

藤澤醫學博士創見

愈々發賣

「サンテ」を實驗推奨せられたる

臨床諸大家（イロハ順）

醫學博士 生地憲氏
醫學博士 石山暢昂氏
醫學博士 濱田良輔氏
醫學博士 大國二郎氏
醫學博士 渡邊貞惠氏
醫學博士 川上理作氏
醫學博士 川村六郎氏
醫學博士 高島俊治氏
醫學博士 竹森啓祐氏
醫學博士 内藤業太郎氏
醫學博士 中村和雄氏
醫學博士 内田謙益氏
醫學博士 内野淺次郎氏
醫學博士 上森虎之助氏
醫學博士 黒岩文一氏
醫學博士 增田貞一氏
醫學博士 小松原謙三氏
醫學博士 芦名泰氏
醫學博士 佐藤弘氏
醫學博士 澤田四郎作氏
醫學博士 宮井茂吉氏
醫學博士 宮本博人氏
醫學博士 志賀賛氏
醫學博士 森本正好氏
醫學博士 杉田貞之氏

十一月十三日の本紙上に發表せられて最も世人の視聽を欹たしめたるニユースは、藤澤博士が結核治療藥を發見された記事である。

―慘酷なる結核の病魔の手に摑まれて、日に〳〵薄れ行く前途の光明をヂツト凝視しつゝ、空しく病床に呻吟してゐる同情すべき患者諸氏にとつて、右のニユースが、どれ程大きな喜びと希望を齎したかは想像に餘りある所である。

結核、それは決して恐るべき病氣ではない。

恐るべきは、眞に信頼すべき結核藥が餘りにも乏しい事である。今まで、どれだけ多くの藥が結核特効藥と銘打つて世に現はれた事か。そして、それ等の藥が、如何に速かに世から忘れられて行つた事か。

所詮は、今までの結核藥は、結核の根本治療藥でなく、單に一時的に症狀を抑へるだけに過ぎないものが多かつたからであるまいか。

結核は、決して症狀を抑へたからとて治る病氣ではない。

勿論、熱が高く、食慾進まず、盗汗甚だしく、下痢を伴ふ、などといふ場合に、患者の疲勞を救ひ、不快感を除く爲めに、此等症狀に對する對症的處置を行ふ事の必要なるは言を俟たないが、此等の症狀は何に因つて起るかと云へば、結核菌の產生する結核毒素の中毒に因つて起るものであるから、單に症狀だけ輕減せしめ得たとて結核治癒の上には何等の効を爲さないのである。又、一時的に藥で抑へた症狀は、原因たる結核が治らぬ限り、何回でも繰返して發現し來るは當然である。

それよりも、根本的に結核菌を絶滅し、結核毒素を排除し、結核病竈の本質的治療を計る事の方が、どれ程重要であるか解らない。

斯くして病氣そのものが治癒に赴きさへすれば、區々たる症狀などは、何等の處置を施さずとも、自然に消失して行つて、再び起る事はない。これこそ本當の治り方である。

藤澤博士が、早くよりこの點に着眼せられて、多年苦心に苦心を重ねて研究を持續せられ、遂に茲に結核の治癒法を一新せしむべき治療藥の發見を遂げられた事は、國民保健上誠に慶賀に堪へない次第である。

新發賣藥「サンテ」は、結核菌に對する殺菌と排毒兩作用を徹底せしむべく空前の創意に成り、その效果極めて顯著である。

世には往々にして、理論上効果あるべしと稱せられたもので、臨床上の効果擧がらず、期待の裏切られるものがあるが、「サンテ」に至つては、理論上はもとより、臨床上に應用して實に素晴らしい効果を示す事は、實驗者が總て驚嘆を以て報告せられる所である。

藤澤博士は、その報告書の中に於て、結核に對する自己の信念を述べ、本藥發見の苦心を多大の滿足を以て回顧せられてゐる。

其他二十數氏の著名なる諸博士が「サンテ」を臨床に應用して、如何にその驚異的偉効を讃嘆して居られるか、如何にその効驗に滿足して居られるか、委しくは各博士の報告書に依つて知る事が出來るが、斯くまでに知名の諸博士が口を揃へて賞讃せられてゐる事は、他に全く例のない事である。

博士より本藥の製造頒布に就て御話のあつた時、本社が欣然その御交渉に應じた事は申す迄もない。斯くの如き權威ある立派な藥劑を取扱ふ事は、發賣者の名譽であると共に、責任も亦輕からざるを感ずる次第である。

本社は、飽くまでも患者諸氏の好伴侶となつて、結核の絶滅に努力せん事を誓ふものである。

「サンテ」發賣に就て

醫學博士　藤澤好雄

余が創見したる結核治療藥「サンテ」は、治療界に貢獻すべき價値あるものと信じ之れを發表したる處、果然、多數醫家諸賢を始め江湖一般より續々熱心なる御問合せに接し、如何に世人がこの種の藥劑を渇望しつゝあるかを知るを得て餘の責務の一層重大なるを痛感したり。

然れ共、餘は之れ多量に製藥して供給すべき餘暇を有せざるを以て、友人小田醫學博士の推薦により、參天堂株式會社學術部に之が製藥頒布の一切を委囑する事と爲せり。幸ひに、本藥が治療界に於て結核撲滅に役立ち世を益する事を得ば、余の本懐之に過ぎざるなり。

本藥の名稱「サンテ」は、フランス語にて衛生又は健康を現はすものにして、「健康第一」の警鐘たらしむべき本藥に冠するに最も適當なる名稱と思考したる次第なり。

◉先づ文獻に依りて諸博士推奨の聲を聽け

文獻送呈

生地博士並に諸博士の實驗報告書及び療養指針書御申越次第送呈す

◎サンテには、應用の適切を期する爲め、一號（有熱用）、二號（無熱用）、三號（虛弱質用）、の三種がある。これも藤澤博士の苦心の現はれであつてピツタリ病狀に當てはまる藥を選ぶ事が治癒の促進にどれほど有効に働く事か云ふ迄もない事である。

○サンテは、各號とも、味緩和にして服用し易く、副作用、習慣作用、或ひは配合禁忌等の缺點のないのを特徴としてゐるから、他の藥物と併用する場合があつても何等妨げないのである。

【適應症】肺結核、肺浸潤、肺尖加答兒、肺氣腫、慢性氣管枝加答兒、肺炎、濕性並に乾性肋膜炎、結核性腹膜炎、喉頭結核、淋巴腺結核、腸結核、結核性下痢、肺門淋巴腺腫脹、脊椎カリエス、瘰癧、骨並に關節結核、結核性並に腺病性眼疾

【種類】「サンテ」一號＝有熱期に適す
「サンテ」二號＝無熱期に適す
「サンテ」三號＝前記各適應症の恢復期並に結核性體質、腺病質、虛弱質、榮養不良に適す

【藥價】
「サンテ」一號	一二〇錠 二圓八十錢	三六〇錠 八圓十錢
「サンテ」二號	一二〇錠 二圓八十錢	三六〇錠 八圓十錢
「サンテ」三號	一二〇錠 二圓五十錢	三六〇錠 七圓二十錢

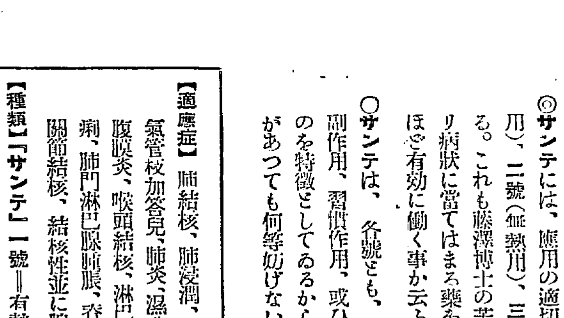

御註文方法
◎御註文の際は必ず、「サンテ」何號と御明記の事
◎御送金は振替貯金（大阪三五七番）御拂込か、又は郵便爲替御利用が御便利、前金の註文には送料を要せず
◎代金引替便ならば御註文主にて送料御負擔の事

大阪市東區北濱一丁目
參天堂株式會社學術部
振替貯金大阪三五七番

ふるさとの秋を語る

『秋と齒の印象』（1）

＝十一谷義三郎氏＝

清新な一木の香がほのぼのと匂ふやうな新居。本郷の高臺、根津神社からさして遠くない長閑な物靜かな一郭に十一谷義三郎氏はその居を定められて靜かに文學の三昧境へ精進を續けられてゐる。

窓の暖い秋の午後、記者は十一谷氏の新居の玄關に立つてベルを押す。直ぐに、恐縮する程の丁重さで通されたのは明々とした二階の日本風の客間。待つか待たぬに十一谷氏が微笑みながら姿を見せられた。

『さうですねえ、秋の話といつて――』

パット！パット！十一谷氏とは切つても切れない愛用の煙草バット――十一谷氏はそれに火をつけ乍ら語られる。

『私は神戸市の中央で生れたんですが、私の郷里といつてもせいぜい中學校を卒業する頃までの年ですね＝神戸の街の秋の風物詩、さあ、新緑の頃から眞夏へかけては枇杷賣りが大きな白と淺黄のかうもり傘をさして賣り聲を上げながら通つて、その頃の季節を充分に感じさせるのですが、秋にはさあ――』

十一谷氏は羊の樣に優しい瞳を細くして一寸微笑される。

『神戸一中の中學時代には摩耶、六甲なんかの山の下に國道を通つて學校へ通つたものですが、その附近にあつた畑や牧場などがぽつりぽつりと住宅や商家になつて卒業の頃には小さな家がづつと並んでゐました。その時分から『神戸といふ都會が除々に大きくなつて行つたのですね』――秋の午後の軟い日がこの廣い日本間一ぱいに明るい。

『この中學時代には六甲山麓に近い所の大きな酒屋に厄介になつてゐたのですが、醸造用の大きな桶などが置いてある廣場に立つて前の山々をみると秋にはどうやら山の色が變るのです。紅葉などといふのではなく何かはなしに山の色がしつとりと變つてみえるのですね。黄昏れ頃この廣場に立つてちつと暗くなつて行く六甲山なんかをみてゐるのが好きでした

あの頃神戸唯一のグラウンドの東遊園地、人居留地ですが、――勿論甲子園等が出來る前です。私はここの芝生に腰掛んでよく秋の空をながめてゐたものです。水の樣な空に、あはい鰯雲が流れて風がさへる。變に感傷的な氣持ちになつたものでした。父が亡く母と二人切りの生活でしたからね。その頃、といつても中學一年頃ですが、斯んな俳句を作つた樣に覺えてゐます。――はこれめに入りて冷めたし秋の風――いや何にも成つて居ませんが』

十一谷氏は笑ひ乍ら謙遜される。

『話してゐる内に色々思ひ出して來ましよ。私は六つから寺小屋に通はされたのですが、元町五丁目の極樂寺といふ寺の裏手で陰氣な家でした。習字と讀書算で小學校へ入る時には尋常科卒業程度にはなつてゐました。

先生は面長な女の先生で火ばしのやうな鉛金で僕等の讀本を一々指しながら教へて呉れたものです。この先生が反ツ齒でしてね、それがとても大きくて長方形だつたことが非常に印象に殘つてゐます。この寺小屋は女の子が多かつたものですから、私の朋着も女の子の着る樣なちりめんだつたんです。これにはどうも弱りましたね』

さういつて十一谷氏は明るく微笑された。

殺人的― 不況と勤勞大衆（一）

東京商大教授 大塚金之助

殺人的不況

不況（恐慌）は資本主義につきものである。資本主義が周期的恐慌に襲はれてからもう百六年にもなる。それ以來、資本主義は恐慌―不景氣―上昇―好景氣―恐慌の循環を續けてゐる。恐慌は資本主義の內部法則から來る必然の産物である。資本主義が續く限りは必ず恐慌が來る。資本主義は一つ一つの恐慌の度に益々腐朽してその終末に近づいて行く。恐慌知らずの經濟などは社會主義の國にしかない。ソヴエート同盟は恐慌のない唯一の國である。資本主義社會ではそれ以前の社會に比べて、生産力は著しくのびる。だが資本主義は階級對立の上に立つてゐる。だから大衆の所得は生産力の發展につれてはのびない。從つて資本主義では絶えず過剩生産になる傾きがある。資本主義は周期的に過剩生産恐慌を引きおこすのである。

だが現在の恐慌は、歷史に未曾有の殺人的恐慌である。この事は資本家でも政治家でも萬人の認めるところだ。恐慌はもう滿二年も續いてゐる。恐慌はソヴエート同盟以外のすべての國を襲つてゐる。恐慌は極めて深刻であり、また今でも日々深刻になりつゝある。なぜ今度の世界經濟恐慌はこんなに未曾有に激烈なのであるか？

世界のすべての大學教授や資本家はその理由を見出さうとして、澤山の本を書いてゐるが、殆んどすべて見當が外れてゐる。彼等には恐慌の原因もわからず、今後の見通しもつかぬ。ブルヂョア經濟學は、この問題では全く無能だ。我々がさういふまでもなく、彼等自身がさう告白してゐるのだ。彼等は『吾々には分らない』とさじを投げて了つたのである。

なぜ今度の恐慌はかう猛烈なのか？資本主義がもはや立ち行かなくなつたからである。資本主義の腐朽が段々進んで來たからである。自由競爭資本主義は一八六〇―七〇年に絶頂を超した。十九世紀末には獨占資本主義は死滅しつゝある資本主義である。だが現在の獨占資本主義は世界大戰前に比べてまた一段と腐朽した資本主義である。この時期はすでに世界資本主義が部分的に排除されはじめた時期である。世界の面積の十分の一を占めるロシアでは資本主義が排除された。この事を忘れては、今日の世界經濟は斷じて理解し得ない。

資本主義諸國の生産裝置は益々完備して來た。だが好景氣の時でもその生産裝置（工場機械）の全部が操業してゐるのではない。『萬年好景氣』を謳はれてゐたアメリカなどでもあの好景氣の最中に、生産裝置の四〇パーセントは遊んでゐた。資本主義の腐朽はこゝにも最もよく現はれてゐる。しかも合理化は大衆失業を生んで、失業は戰前の何倍かになつてゐた。固定失業はもう戰前とは違つて好景氣の時にも生産に吸收されない。資本主義はもう自分の作り出した物も人間も使ひこなせない程やくざになつたのである

なほ現在の資本主義を特徴づけるものは、國內プロレタリアートの鬪爭の波の高揚、植民地半植民の革命運動及び國際的恐慌である。

かういふ事情があるからこそ、現在の恐慌が歷史に未曾有の激しさとなるのである。かういふ事情があるからこそ、戰後の世界の景氣進行には戰前と違つた特色が出てゐるのである。一九二〇―二一年の世界經濟恐慌以來好景氣を經驗したのはアメリカだけであり、しかもそれも戰前に比べてはさほどのものではない。イギリスなどは生産はどうしても戰前水準にもどらず、慢性的不景氣を續けてゐた。日本は戰後までに三度も恐慌に襲はれてやはり慢性的不景氣であり、好景氣拔きですぐ今度の恐慌の波にさらはれてしまつた。

そこでこの殺人的不況は生産者並びに消費者としての勤勞大衆にどんな作用を及ぼしてゐるか？ブルヂョアジーは恐慌から來る損害をそつくりそのまゝ勤勞大衆の上に轉嫁しやうとしてゐるのである

その日・その日 並木凡平

啖くにも淚をもたぬ生活にすりきれたこゝろ持て働してゐる

京日歌壇（五月集）…（二）

若胡瓜と刻めば青き香の厨に充ちて日去りにけり 公州 乃武留 須磨子

胸に持つふかきいたみのうづく朝じりじりとして人をみつむる 京城 山根百合子

餌皿若葉の上にはためきてさつき大空いや高きかな 京城 濱口小百合

五月雨て水田に苗を植ゑをれば町に灯のしてたそがれにけり 江景 國安つとむ

三本の竿なしをへしすゝぎものにこころすがしも初夏の朝

庭隅に青子が萌きたる青麥は稚葉の中に顏をかくし居り 京城 松尾良子

第一回アンデパンダン展 觀賞記（四）

多田毅三

玉井興造氏『風景』三點はちゃんと出來てゐる作であると思ふがその何れにも今日まで私共の眼にふれてゐる何ものにか屬すると見られる興味がある。いはばアクがあるのであつて個性の芳香に乏しい。かつては氣づかれなかつたアクが今日ではそれ等畫風の飾點の樣にも見られて來てゐるのである。高木貢氏の四點中より『花』を除いて氏の近業に求ぐむものあるをみ認められる。ポプラのある『風景』や『自畫像』は氏在來の風に一歩現實な力強さが感じられて來る。御藏昌氏の『風景』三點は何かしら玉井氏の時に感じたやうなものを繰り返して感じる。小川文子氏『アネモネ』上出來の小品說。木版一氏未だ熟せず宮崎正勝氏ヤニ色にアクあり近來不精にや水野進氏『少女』畫面に險栄より汚損恐るあり注意を要する問題繪に入出品料では過重においてのこの稍憾しを不可能にする例でもある『植物』共に色彩そのものゝ感覺的な效果に乏しいが、役者がよかつたと思ふ。月岡仲藏氏『風景』は面白い小品だと思つた。仕事の上に色彩の布置に一層の手順よき打盪が欲しいと思つた。前田清輔氏『松のある道』私は氏の色彩に何時も繪具が鑛物質に感じて來て不安なのである。この繪の場合に特にそれが強い。米澤展司氏『風景』構圖が何時も仁川の支那街が多いので仁川の人かと思つてゐたら以上二氏と共に鐵道局の人であつた。鐵道局におげる雪士達である。よき繪の上に幸運な展開が釀されるやうに願はれる。淺川伯次氏つきつめに眺めるといふ事は畫業の上では省略すべきものは省略し―といふとにもなる米澤政太郎・安鳳翔・大久保創子・磯貝喚・金寶淡・中尾龍作・角田貢・小牧榮吉各氏の占める場面中に吉田稲夫氏がある。攻むるでなく守るでなくない作者の態度が不思議。橫道邦氏『風景』小品おろそかにならぬ構直さあり隣三木弘氏の『形の像』と共に今までの陳列中に印像深きものがある。『形の像』の傍系な植木鉢に宋でしまるところが不滿に思へた。とにかく宗木氏の繪作の部に入る作品であらう。細いで細川順氏『秋』も新鮮で色彩の寥寥さが心地よい。樋口正名氏たまだ。早川良雄氏弱い、下山きみ氏しまらず。前田金七氏の仕事は來るキでないやうに思はれる。樣式を構へて樣式に破れてゐる諸作が實に多い。彼は地道で賣り出した氏のために才氣煥發的畫業が果してシックリするものか何らかを友關的に考省する。山形一氏『Y子像』は物が手薄で面を害して感じる。黑のザラザラしたものが描かせり出す女の顏はヒドク樸素的で作者誠のある感情が涉めない。殊に帶の部、着物の外部に胆さがある。山本舍人氏二點が背とにハヂケ出てゐるのが不安だ。松﨑満美氏どうしてこんな畫面の不調な黑さに習練ある作者が無關心でゐられるのかに私は想到出來ない。私の不明かも知れない。黑の中に話題する色彩の雜雜さなら氏の師とした山田氏の技法は巧妙であらうに、斯くも陰鬱なる文晴赤たる背景の中にまた淡墨の背味がゝつた不快な現出を何う理解すればよいのであらうか。また、白や黄の花の描法の不熟心さも組みするとか出來ない。近來の作者を解せない。この壁に中山書子、林貞子、高木ヤス、富田文子の諸氏がある。

村上美里氏『琉球橋想』色彩上構成上の才が氏をかつて此處に到らすものと思はれる。題材的にする私の想起とは余りに非藝術的ではないかと思ふ。山口長男氏曾つて說明を聞けばわかつて來るだらうと思つた。わからんとはいへずわかつたともいへないからである見せられて困つてゐるまでであり、何れ書かねばならぬので斯う書くのである。作者を侮蔑せざること勿論であれば敢て主觀を固持せず。洪廟伯氏 醇化を見せつゝ脈搏に見ゆ。荒井龍夫氏 試みつゝ裝飾的なものゝ不足に惱む弱さを見る。武井彥太郎氏同上宮崎治義氏『花』青と白と黄に調整なるものあり構圖の均整と共に先づ効果あれど調子低しといふか。樣式捉ず、榮龍玲子、山口元子、井上澁す、の人々余りに似通ふ。大崎東雄氏『風景』樣式の動搖期に沈洞、強腰直哲氏アカヌケして來て摘したつてゐる樣に思へた。佐藤九二男氏よい賦出に踏鬪中の地味なよい小品と思ふが山が不安だ。山の空に切れる邊にこの樣式にシックリしないものを見る。小川東明氏基礎的な手法の中に巧妙振るところに甚だしく不安を醸し出してゐる。飯田桂太郎氏花の各作を通じて何とか拔けないかなあと思つた。

京日俳壇（六月集）…（九）

翡翠かげ水の夕日の靜なり 京城 金澤 淳

魚寄りのつと入る若葉ゆれにけり 同

夕吹ぎ渦紋の吹かれて風露る 同

沈みゆく金魚のポッと泡吹きて 咸興 辻岡崎富

強かげに蛙呼いてゐる暑さかな 同

暑さ日の干梅日より風吹いて 同

追へど來る火蝿にくむ夜の風荒さ 京城 國安一邑

夜の街銀河白らん吹かれけり 同

敷布はふ手御蝶はらふやいふせかり（病床） 同

セル冷ける茶柿の花の夜は白く 京城 小川サダ女

涼しさにゐれば貧なくはこべ 同

鉢草や屋根に涼しき蛍立ちて 同

帝展洋畫評（一）

帝展審査員 中村研一

今年は作品本位で鑑別を行はふ――私達は前以て申し合はせてサインはあつてもそれをなるべく見ないやうに努めた。當選、と自他共に許されてゐる作家でありながら落選の憂目にあつた人も少くない。それでこの秋の入選作は毎年よりも確かにレヴエルが高まつてゐる――それを私達は誇に思ひたい。鑑別は各々異つた主義主張や傾向に對して平等な態度を以て臨み、それらを廣く、そして温かく抱擁する。畫そのものが或る水準に到達してさへゐればどんな傾向のものにでも門を開く。他國の國の樣々な傾向を顯現した作品も毎年のやうに大分見受けられたけれども、それが最近は段々可笑しくなくなつて、つまりは彼方の傾法がよく消化されて私達はこの言葉が誤解されないならば、日本的な油彩、洋畫とでもいつてみたいよい繪を見出すことが出來た。

それから遠から現れたものゝ中でとりわけ誇張な作品は、どうしたわけか多く海を描いてゐるものに多かつたことを序にいひ添へて置く。

細部に移る前に鑑査員の末席に連なつた私の批評は自ら盲目に、手厳しくないかも知れないことゝそれが如何にも己むを得ないことを一言お斷りして御諒承を願つて置く。それに多忙を極めてゐて不幾何の毅を逃れないと知つてはゐても繪に就いて具體的に說明する勞と時とは省かなければならない。皆さんと個一緒に夫々の畫を眼前に置いて歩くやうな心持で行描にヒョイと注意を惹つた作品の批評したい要點だけに觸れて――そんな風に輕く責任を果すのはもとより望ましくないけれども、外の仕方がないのである。

◇　◇

第一室、ツイと入つて來て繪にまだ眼馴れない人の注意が逃れやすいのであらう。この室は例年あまりパッと目立たない。その價はした作をこゝに並べて見るべきもの丶鑑てが選出された繪畫になつてゐる。こゝが今年の帝展の眼目だといひたい。私は決して誇張してゐるのではない。

『新曲』山喜多二郎氏。段々良いとふもので來る『二婦人像』小磯良平氏。元來出來る人が妙な誤算から逃避作したやうな言。ポピユラーになつてしまつたのが一面小磯氏には不幸かも知れない。理想の探究に力を注ぐ方が宜しくはないか。『靜物』渡邊浩三氏。よく拔けがしてゐる。『秋日』（新緑）野口謙蔵氏。素朴さと色彩の美しさと、成功である。『夕食のあと』石井直元氏。石井氏は巴里でジアトリ勉強をした。で繪が何處となくかそけく落ちついてゐる『丹房』背國忠兵衞氏。色もテツサンも良い。『塀き窓に捧ぐ』中山正實氏。宗教的な題材によつた作品には必ず多少甘さが付きまとふものらしい。が氣の利いた構想を賞重する。『冰窓一窓』にかたは子夫人。夫君八百二氏と仲陸じい入選芽出度し、大作に取組んで或る程度までこなしてゐる點、女流としては既成して居りある。[illegible]がよく纏まつてゐる。『文五郎の家族』鈴木誠氏。大作をこれ迄に完成するのは熱意心を重ねたに違ひない『花』畠中武光氏。色彩の美を顯賞する。『二人』猪熊弦一郎氏。新進氣鋭の人だが少々詰め込み過ぎたものか。立つ男も坐してゐる男も上半身と下半身と印象が違ふやうに思はれる。『貧しきキヤフエーの一隅』佐分眞氏。この人も新鋭選だ。繪畫的に腰を据ゑてドッシリ製作すれば良い結果を收めたいといふことのいゝ例證である。繪畫的とは文學的、音樂的といふ場合と同程度の格別說明を要さない意味を含む。私の用語である『驟』碩野作彥氏。パッハが拔けて來た。

京城石楠會（觀仙選）

冬の蝿掃つ庭一ぱいの月夜 子彷

火鉢の灰ほりほり冬の蝿つかみ兇 公園

本にあきしはぐれ心よ冬の蝿 貞雄

冬の蝿オンドルのぬくみ來し 鳴成

冬の蝿ひそみし夜の障子 一円

お日様で障子よ冬の蝿が打つ 孤帆

うすら日の窓にすがる冬の蝿 佐人

前脚し日射しに動く冬の蝿 城南

冬の蝿かたまつて日の伸び行く 順一

拂ふ手にまつはりつく冬の蝿 清香

冬の蝿見てゐる暇もちに兇 鶴仙

眠て見れば我日に落ちん冬の蝿 孫仙

聽の會

一一、一〇 田端邸

終松拜留子窓の濁み聲に翔し 佐久間金字塔

鮮滿飴餅街路樹陽返すヒヨロ口發ン蹟 岩淵山泉水

窓に芽ぶく秋とて一と鉢をゴミ吹くの朝陽 多田青土

細地來しはポストそのへん月影しの月いろ石段 岡田田流

清津石楠例會（冬城選）

月低う乘て虫鳴くばかりかな 哲夫

天心の月に翔りをかこち兇 玉臣

風戲く日毎つばめの歸り兇 刀寸

歸るつばめ寂しや防波堤 志摩太

淀月や雨戶引く終る六ひゃかや過上の風句よく たつ子

虫こはひとしきり雨の月

夜の窓ひやゝか貯在で 冬城

學藝界―（◇）―

◇プロレタクア詩（十一月號） 發禁押收さる

◇金子窮園氏 東京市外井荻町上荻窪四九一へ轉居

◇寺神戸誠一氏 農民短篇集『米に群がる』を農民文藝社から近刊

◇山內義雄氏『穿き門』を白水社から近刊

◇樋口次郎氏 神奈川縣逗子町新宿一〇一八へ轉居

◇內野健兒氏 東京市外落合町上落合四五五へ轉居

募るもの

短歌（當季雜詠） 尾上柴舟先生選

川柳（當季雜詠） 井上劍花坊先生選

俳句（當季雜詠） 臼田亞浪先生選

歌謠（秋） 竹內たけし先生選

詩（自由題） 佐藤 清先生選

一人五句、五首、三篇以內のこと、用紙は絶對に半紙及び原稿用紙のこと（はがきは沒收）原稿紙には住所氏名雅號記載のこと、締切は毎月末日のこと

TRADE MARK
日本毛布敷布工業組合員製品

全鮮販賣店

釜山	三中井吳服店
同	山口屋商店
大邱	三中井吳服店
同	西井ヤート
同	佐藤雜貨店
京城	平田百貨店
同	丁子屋
同	三中井吳服店
平壤	丁子屋
同	三中井吳服店
仁川	古田洋品店
木浦	三中井吳服店
群山	三中井吳服店
馬山	コヤ
晉州	三中井吳服店
興南	三中井吳服店
元山	三中井吳服店
咸興	三中井吳服店
淸津	高田吳服店
新義州	井上支店
安東縣	井上本店
同	菊屋

即賣なるが故に安價なり

十一月一日ヨリ卅日マデ

優良毛布宣傳即賣會

雪印 二・〇〇、月印 三・〇〇、梅印 六・五〇、松印 一二・〇〇、地印 一七・〇〇

主催 商工省認可 日本毛布敷布工業組合員 製品宣傳本部

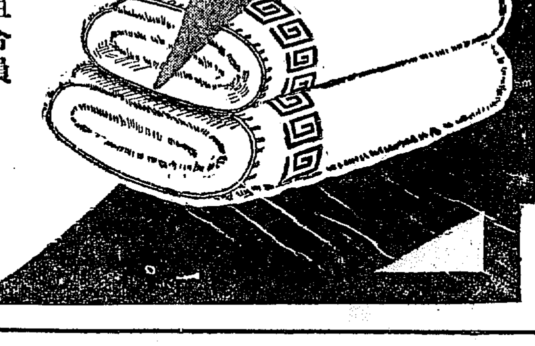

●日の出を拜む ノーシンをのむ それで一日爽快●

アイデアルクリーム

バニシング・スキン二種

肌こそは女性の全き表現！

美しい肌の女性は、常に青春を發散し、肌のアレた方からは、凋落の感じを受けます。

青春か？ 凋落か？

アイデアルクリームはその道標です。

本品は、皮膚組織に營養を與へ、地肌を內部から整へ、お肌のアレを完全に防ぎます。又首襟か、化粧下として御愛用の間に、お肌は滑らかに、生き生きとして來ます。

東京 高橋東洋堂

母乳代用 內外第一品

明治メリーミルク

商工省・理化學研究所・鈴木農學博士推獎

三九〇瓦入レッテル三枚毎に哺乳壜又は明治ミルクキャラメルの小五個呈上

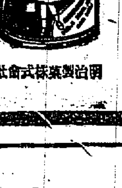

明治製菓株式會社

ストーブ『合理化』の大特長

世を擧げて合理化を叫ぶの秋！

ぜひ『合理化』を

ストーブ合理化の出現！

經濟的、時間的、衞生的、合理化 朝鮮總督府燃料選鑛研究所の御試驗を經て多大の賞讃を博せり 論より證據一度御試用の上其の眞價を知られよ！

詳細は御申越次第型錄進呈

代理店募集

專賣特許合理化ストーブKH商會 總代理店（振替口座京城六四一三番） 臨時事務所 全羅北道金堤郡

●レーベンは腦と性との不老藥

京城明治町一丁目 佐々木胃腸病院 入院隨意 電本二八七三 一七一六

新發賣 金網入襖 實用新案 若草町 鶴表具店

黒松白鹿

銘酒界之權威 （一本三圓五十錢）

發賣元 京城本町一丁目 播本恒松商店 電話本局二二二三番

辰馬本家酒造

行商人に化け百貨店を荒し廻る
京城で八十件、平壤で七十件
「三千餘圓をかせぐ」

百貨店における萬引は日々數件の被害を見てゐるが、最近行商に化けた大がゝりな萬引が頻々としてあり本町署で內偵中、去る十日平田百貨店で件の假商人に化けた萬引男の現行をみとめ有無を云はさず本署に引立てた、この男は住所不定韓某(三〇)とて常に行商人に化けて百貨店を荒し廻りその賍品を捌き歩いてゐたもので、京城各店で八十件、平壤で七十件價格三千餘圓の萬引を働いてゐたと判明、本町署西田、盛岡刑事は犯行引合せのため犯人韓を引具して平壤の被害調査に急行したが、巧に行商人に化けて、窃取した雜貨その他商品は自分が拵へて來た荷物の中に入れる巧妙な手には近來の怪盜とされてゐる

ノーベル化學賞 ドイツ二教授に

【コペンハーゲン十二日發電通】一九三一年度ノーベル化學賞は獨逸のカール・ボッシュ教授フリードリッヒ・ベルギウス教授に授けられるに決した、ボッシュ教授はアムモニア固定法、ベルギウス教授は石炭液化と木材纖維の糖化法發見の功勞者である

來る十五日 學生馬術 加盟校は八校

朝鮮學生馬術聯盟主催、第四回全鮮學生馬術大會は京畿道警察部騎馬隊馬場において十五日正午より開催されるが、同聯盟加盟校は京城帝大、京城帝大豫科、京城醫專、京城高商、京城高工、京城法專、京城齒科醫專、水原高農の八校で當日のプログラムは次の如くである

市內官學騎馬隊由九時半、入場式午後、國旗掲揚、會長訓辭、選手代表宣誓、各校對抗競技、學生花形馬術、來賓馬術(騎馬隊、その他來賓)賞與、(提灯競爭、障害競技)賞品授與、閉會式

なほ採點法は左の通り

一、馬場馬術(作業各個所に對し完全なるものを左記得點とせ)(イ)停止不動五點(ロ)速步發進五點(ハ)發乘五點(ニ)跪步發進五點(ホ)跪步發乘五點(ヘ)往復手前變換十點(ト)停止不動五點(チ)一般態勢五點、合計五十點とす

一、障碍飛越(各障碍につき滿點を十點とし、左の通り減點法を定む)(イ)障碍を落下及轉倒三點(ロ)逃避及拒止一回につき五點(三回の復行を許さず)(ハ)騎手の落馬、馬の轉倒せるものは失格とす(ニ)障碍は五個とし滿點とす

一、表賞は聯盟優勝旗、政務總監賞、軍司令官賞、一般觀覽を歡迎すると(雨天の節は廿二日舉行)

故澁澤子に優渥な御沙汰書
民間功勞者では子が初めてのこと

【東京電話】天皇陛下には故澁澤子が生前實業界、社會事業各方面に盡瘁した功勞顯著なるを思召されて十四日午前十時特に勅使として木多侍從を瀧の川の私邸に御差遣、幣帛祭粢料の外に優渥なる御沙汰を賜はることとなつた、民間功勞者で御沙汰書を賜はるは子が初めてゞあるが、畏き邊りでは特に國務大臣同等の禮遇を賜はる思召しと拜承する、尙同日皇后陛下は御使野口事務官、皇太后陛下は御使西村事務官を私邸に御差遣、夫々生花を賜はるが、十五日告別式當日も三陛下は特に御勅使御使を御差遣の趣きである

―獅子の仔―
美はしい母性愛の標本
屈託もなしに伸びる四匹の子

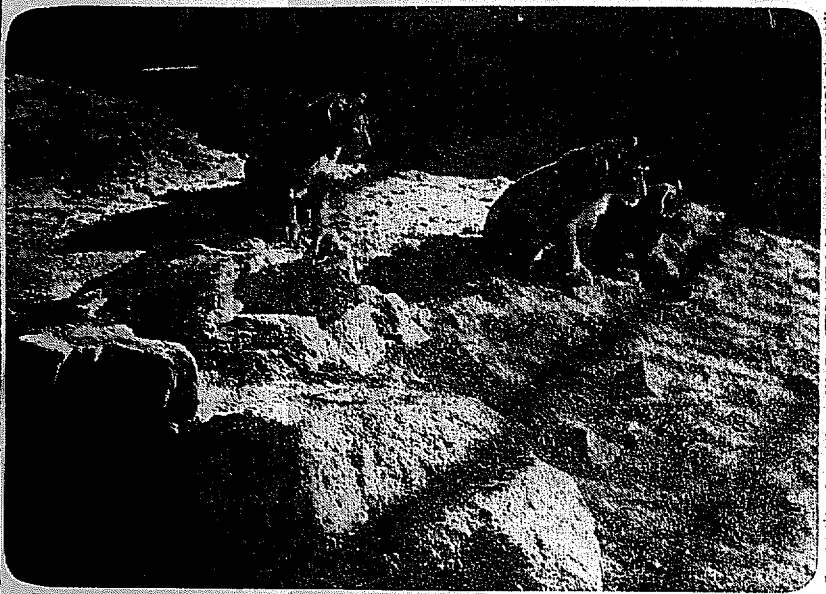

この夏八月に生れたライオンの赤ちやん四匹はその後大變丈夫に育つて毎日日中は猛獸舍の小山に登つて日向ボッコしては遊戲し、遊戲しては四匹がからみ合つてフザけ、夜はお母さんに抱かれて心配のない日を送りズンく大きくなつて來ました。

▼…▲

お母さんは四匹も同じやうないたづら子がゐるので、晝も夜も子の傍を離れずに世話をしてゐますが、母性愛のお手本にしてよい位大變な子煩惱で見物人が惡いことをすれば直ぐ子の首を咬へて見えない安全な場所に一匹づゝ連れて行き、飼育者がちよつとした不注意から亂暴なことでもすると『ウオーッ』と呶りなつて手許を嚙みに來るなど、それは〱とても小さいところまで氣を使ひます。

▼…▲

惜しいことにはこの可愛いゝ赤ちやんにはまだ名前がついてゐません、もう牛肉や豚肉など常食にしてゐるほど大きくなつたのですからみなさん適當な名前があつたら贈つてやつて下さい。

鳳輦をお迎へした熊本市

(上)は奉迎の高齡者堵列 (下)は驛前の雜踏

踏んだり、蹴つたり告訴責めの千萬長者
高氏に對し今度は本妻から
離婚無效妾の結婚無效を訴ふ

江原道切つての千萬長者である高重權氏がさきに娘の高輔嬪から放蕩の理由を以て親子關係不存在の訴を出され社會各方面に相當な話題を提供してゐたが、今度は本妻である京城觀志洞一五七番地李賢姬から離婚無効と並に夫と妾韓保任兩名との結婚無効といふ珍しい訴へが十三日京城地方法院に提起された、理由は李賢姬は明治卅六年五月中旬ごろ高重權と結婚し高輔嬪外一名の子女をあげたが被告は大正元年頃から紅燈の巷に浸りこみ放蕩の限りをつくしてゐるばかりか妻女をかへり見ないので、止むを得ず李賢姬は京城の實家に歸り淋しい生活を營んでゐた、ところがふとした機會に同女は戶籍を調べたところ意外にも自分は戶籍から除名されてゐることを發見大いに驚きそのカラクリを探つてみれば……

高重權氏は妾の韓保任を本妻に迎へるため一策を案じ大正五年六月中旬頃原告の戶主である李壽晉(一四)の印鑑を僞造して法的に離婚するかの如く凡ての法的手續を完了し、妾である韓保任を本妻にして入籍させ爾來知らぬ顔をして押し通してゐたもので

途に妻は夫の仕打に憤慨の余りかくと本訴に及んだものであるが、最近の高重權氏は有り余つた金のために娘から親に關係なしと斷られるやらこんど又本妻から訴へられる等全く泣き面に蜂である

指紋檢出と容疑者取調べ
龍山中學出火原因

龍山中學の出火原因は依然として五里霧中のかたちであるが、容疑者として龍山署で取調べ中の府內漢江通り某鐵工所職工申山賀についても依然的確な證據なく、本館裏口にあつた怪硝子の指紋について目下鑑識檢出中で、その結果如何が注目されてゐる

海州でも大景氣
オールサービス

【海州發】本社主催のオール鮮サービス百日は一日より開始されたが、海州における加盟店は電見商店、玉安商店、鶴島藥店、道友會、金永根、賓美堂、中島商店、横山商店、白濟誠心堂、府內商店、山崎商店、田邊商店、豐島商店、佐藤藥店、村田小間物店の十五軒に及び何れも店頭にポスターを飾り各店員を激して販賣に大童である、各店の努力で賣上げ多く海州としては大良好の景氣である

同胞慰問の爲 砂糖百五十表
大日本製糖京城支店から

大日本製糖會社平壤支店では在滿避難同胞慰問のため十二日砂糖百五十俵(一俵九圓五十錢)を社會事業協會本部宛寄贈して來たので同協會では直ちに目下奉天總領事館にある避難外事務長宛に送附方の手續きをとつた

廿三日營舍に別れを告げる 除隊兵千餘名

第二十師團管下本年度滿期除隊兵は來る廿三日二ヶ年間の兵營生活に別れを告げる事となつたが、當日の除隊兵員數は左の通りである

龍山	騎兵廿八聯隊	百廿三名
	野砲廿六聯隊	百卅八名
	工兵廿大隊	百十二名
平壤	飛行六聯隊	百八十七名
	高射砲隊	七十四名
羅南	重砲兵	百四十二名
	計	一千十七名

である、この中若干名は滿洲に派遣中の兵がゐるので歸還が當日迄間に合へば即刻除隊する事となつてゐる

汽動車で重傷

十一日午後四時半頃龍山驛構內で作業中の龍山保線區線路方森良雄は汽動車に觸れ重傷を負つた

人轢き運轉手 龍山署に引致

府內給洞五五番地某(三)は十日午後九時頃夜學鐵道學校の歸途自動車に轢かれて死亡したが、龍山署にて取調べの結果鍾路三丁目の永光自動車=運轉手李甲秀(三七)=に轢かれ醫院にて解剖の結果脳震盪を起し死亡したこと判明、過失致死罪として李を引致取調べ中

迫害を受ける同胞
武裝せる共產黨員 赤旗先頭に金品徵發

【奉天にて金特派員發電】關東軍司令部に達した情報によれば支那の各奥地には時局に乘じて共產黨の活動目ざましく敗殘兵及び馬賊の鮮同胞は盛んに迫害を受け就中僞滿縣の奥地には去る八日數百名の武裝した共產黨員が侵入して赤旗を先頭に示威行動を開始し同胞を迫害金品を徵發せり、これがため公主嶺の避難同胞は十二日午後五百名を突破した

果して拐帶犯
娼妓を落籍するなど 四千圓を使ひ果す

夕刊既報、はじめて呼んだ藝妓新町遊廓イヅミ樓娼妓一德こと石橋文子(二)が氣に入つたとて前借一千六百圓、別借四百圓を投げ出して落籍したことから足がつき本町署で捜査した怪しい男は十三日午後五時に至り府內初音町下宿屋初音館に潜伏中を逮捕された、この男は本町署の見込通り咸南咸興東里一九九宙機器貿易業田代重信(三)といひ京城南米倉町貿易商店で工事現場などに出て働いてゐたが、最近咸興に赴き同地で獨立して商賣してゐたところこの不況で金がつまり土地を低當に五千圓をごまかし拐帶逃走し咸興で借金を拂つたのち二、三日前京城に來て金をばらまいてゐたもので、御用となつたときには懷中に四百圓しかなく、咸興の娼妓に預けてゐる五百圓と合せて四千圓はすでに使ひ果してゐた

モーニングの萬引男
本町署に逮捕

十二日午後四時頃府內大和町二丁目丁子屋洋服部の不審な男を大和町派出所根本巡査が引致取調べの結果、住所不定南科一郎(三)とて十二日光化門通二〇九番地李相鎬方で五十圓のモーニングを詐取したのをはじめ、四件の詐欺を働いてゐたことを自白した、余罪ある見込みで引續き本町署に連行取調べ中

丹毒の豫防

命取りの丹毒は一寸した傷から黴菌が這入ります。主として顏を剃つた剃刀のさきが危險です、併しベルメルさへ一寸つけて置けば目に見えぬ位でもすぐ治るから一切丹毒にかゝる恐れはありません。

月給袋

滿天下のサラリーマン必讀の新文學『サラリーマン百物語』こそ、立派發賣の虎の卷!『キング十二月號』は名作揃ひ

京城居留民團立京城尋常高等小學校
ほゝ笑ましき語り草
府內小學校ペン行脚 (五)
手もつけられぬ亂暴な生徒
義齒を忘れた伊藤侯
日出小學校の巻(5)

小森校長は種々新設備を施し面目を一新せんと努めた結果、同校の增築校は見違へる程廣潤が整つた、更に又卅五年の七月には內地の初等校と同程度となり從來よりも十日間認められ七月十一日から八月卅一日までに改められた、翌卅六年三月病を得て小森氏は東京に引揚げた、そして又スポーツマンの父として更に又先頭まで府內發出

×

これよりさき卅四年、今は仁寺洞普通學校長を務めてゐた横山榮三氏が山口縣阿川淡高等小學校長から小森氏の後を襲ふた

の京城幼稚園長として朝鮮幼兒のためその恐れる生徒の全部を統率してゐる京口貞子女史が、當時同校の第一學年級の遊戲と女生徒の裁縫教師として東京から招かれた、女史の述懷による面白きエピソードの數々が紹介された、當時生徒の登校姿はまだるくで女生徒の中には袴をつけて居ないものすらあつた、從つて生徒に洋服などとは想像だにも及ばなかつた、所が女史の長男敬一郎君が東京から同校に稚洋服姿で登校するや、それこそ低學全生徒二百數十名の男女生徒が一齊にその洋服が同君にむけられる騒ぎが見られた

×

一年中の最大行事として秋の後城蹟での運動會は全居留民總出して屋臺の急ごしらへやらで、三、四日前からテントを張り、場所の爭奪戰がはじまるといふ仕末で、暴もあり、今日では到底想像されぬ校の行事は居留民間の最大行事で愉快な事であつた

×

ある年伊藤統監が同校を巡視され折、女史はお茶の給仕をしたが何事かと恐じると統監がお茶をのんだ折義齒を抜きとりお盆の上においたのを忘れてそのまゝ歸廳しあとでそれと判明して同校書記が引き返へしたのだといふ、四方をしらべた所その義齒が机の下にころがつてゐるのを發見、漸く持參したが伊藤侯の一面を物語つてゐる、なほ女史は卅六年四月南山幼稚園にかけつた

×

その頃學校の傾風として一つ變ふべき事實があつた、當時の居留民の收入は場所柄だけに相當なものがあり、各個人の交際も派手で華やかなもの、府內の料亭は夜な夜なの客に錦をまいて居た、小學校の教員といへども居留民の一人である、料亭遊びは盛んでも交際は寧ろ通りで各教員とも財政上には相當以上に苦しんだ、殊に歴代の校長は所謂『外交方面』に意を用ひすぎた結果經營上危險に瀕したもの

×

他方居留民の一般が九州、山口方面のもので何々國の訛りがかなり深刻であつた、これは教育方面にも反映して同校鹿兒島縣と佐賀縣とが相對してゐた、こうした會話の容易は又兒童、生徒の取締りがゆるやかになりそれでなくとも今日と比較すればお話にならぬ程荒けずりな生徒の氣風ははなはだ一般とすさんだ。ある冬の如きは授業中の生徒はストーブに小便をひつかけるやら、廊下一面に放水してスケートをやるやら、殆んど手のつけ様もなかつた。このピンチにたつた陸若山校長は赴任した(カットは當時の校印)

空中電波音樂「セルミン」と渡邊光子孃獨唱會

時・十一月二十二日(日)午後七時

所・長谷川町、公會堂

演奏者 メゾソプラノ 渡邊光子孃 / セルミニスト 渡邊光子孃 / ピアノ伴奏 渡邊英子孃

主催 京城日報社

後援 第一高女白楊會

新發賣 ニツトー AE10號 35.00

敢て手前味噌を申しません 品質は實物に就て御鑑定を

敵あるストーブ中飛び放れて良い 三井物產の最六 各地三井系石炭店にあり 發賣元 三井物產京城支店

公告 京城地方法院

タイヤ修繕機 ゴム靴修繕機 絹綿製綿機械 カタログ進呈 大阪市西區川口町 電話土佐堀1630

高級の事務服 高野製作所被服部 京城府長谷川町一〇三 電話本局九一二・二六 振替京城一四六〇番

江戸繪版畫提供 岡田支店

權讓渡廣告 …… 辨理士 宮崎武吉 (電話本七五四〇番)

頭痛にノーシン

第參拾八回 生徒集募 實踐簿記專修學院 京城府黃金町一丁目四十四番地

小兒のせきにチミツシン

蜜の如く甘いから喜んで服み與へ過ぎても害にならない

普通の咳嗽は勿論のこと、あの頑固な百日咳には特に良効がある。寢る前に一匙を服ませて置けば夜中に咳き込むこともなく良く安眠を得せしめる。

二瓶一円八十錢 藥店にあり 株式會社田邊元三郎商店 東京日本橋區本町

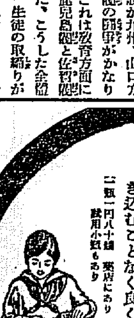

TY 90

柄と型の新しい店 京城長谷川町 電話本局二三六六

わたふとん毛布 京城本町四丁目 あさひや布團店 電本三九一〇番

皮膚泌尿器性病診療 海皮徽科 本町四丁目

テルモ治療

京日案內 鈴木理學療法所

特別案內 產婦人科 入院隨意 芦刈醫院 漢江通

タイ 京城黃金町二丁目

雜誌 恩給 賣家 下宿

長女愛子儀豫ねて病氣療養中の處養生不相叶昨十一日午前十一時東京府下淀橋町柏木三三七五番地に於て死去致候間御通知に代へ此段謹告仕候

追て來る一九日午後四時三十分より京城府旭町メソヂスト教會に於て告別式相營み申候 尙乍略儀供物の儀は堅く御辭退申上候

昭和六年十一月十三日 京城府□阪通一〇三番地 保阪久松

凍えた花 (172)

伊藤松雄作　寺嶋榮明畫

勝敗（八）

桑子は用達しに出た俊子が、歸つて來ないうちにと、家を飛出してしまつた。

（お姉樣に相談なんかしてゐたら、必つと止められるに違ひない——まだしもお姉樣だつたら……）

さう思つた。

（お姉樣に逢つて見やうかしら、八島さんの居所さへ判りやア、そこに決つてゐるんだけど、八島さんてえ人、何だか好かないし……）

彼女は、バスに揺られて下町へ出て來た。

みかげダンスホールの正午はシインとしてゐた。

昔て通ひなれた階段を上つてゆくと、三階のとつつきの事務室に

今朝返事をよこした島井の顔が見えた。

『ヤア、ゐらつしやい……』

彼は、慇懃な態度らしく、桑子を出迎へた。

『一體、どうしてダンサアにならうなんて氣になつたんです？』

『迚が失業しちまいましたのよ、さう／＼世や妹の厄介になつても居られませんしね』

『お姉さんですつてね、いつか日本キネマへ出られた節子さんは？』

『ええ——さうなんですよ』

『いま如何してゐらつしやいます？、此處にもジヤズシンガアの新人をいれたいと思つてゐますよ、迚も出ちやア下さらないでせうね……』

桑子は、話の要點がまるで違つて來たことを苦々しく思つた。

『ホ、姉のことで御相談に上つたんぢやアありまんが』

『勿論さうですよ、そりやアあなたはダンサアになりたいと仰有るんでせう、必ず御希望に添ふやうにいたしませう、併し、其の序でに伺ふのですが』

『さア——姉は氣位ひがたかいんですからね、でも當つて見ないことには——』

『さうでせう。勿論——あなたの方は認可がおり次第來て頂くことにしませう、御斷りはたしかな方なんだし……唯だ許可がおりなくてはね』

『あら、そんなにやかましいんですの？』

『ええ——』

『おやア、夫や親の承諾を得なければならない譯ね』

『そりやア勿論ですよ、殊に夫の方の承諾がなくちやア、面倒ですわね』

『隨分面倒くさいのね』

『時にお姉さんは、いまもお宅ですか？』

『いえ、それが、家にはゐませんの、八島さん——御存知でせうか作曲家の』

『ねえ、よく承知してゐます』

『あの方の處に御厄介になつてゐますの、あの方の御關係になつてゐるレコード會社との間に話でもすんでゐるんでせう』

『そりやア御結構ですね、どうでせうあなたから内緒だけでも訊いて頂けたら、何よりだと思ふんですが』

『さうね、との位ひお出しなさるおつもり？』

桑子は併て日本キネマへ節子が初舞臺した當時、一寸の間にしろ會計をあづかつた經驗があるのでひどく慣れきつた態度でたづねた。

『さア一日の出演料を基本にするか、それとも週給とか月給とか、いろ／＼あるでせうが、こちらとしては、週給位ひが何よりだと思ふんです。如何でせう、週給七八十圓では？』

『月に三百圓——ざつとさうなりますわね』

『ええ——まア』

『でもさうは考へられませんのね、もし一週間だけで斷られたら……』

『そんな失禮なことはしませんよ』

『さア、如何ですか、みんなその手を喰ふんですからね、みなさんの常套手段よ』

桑子は、人が惡さうにクツ／＼と笑つた。

圍棋新局（八）

先　加藤信七段
白　渡邊晃大三段

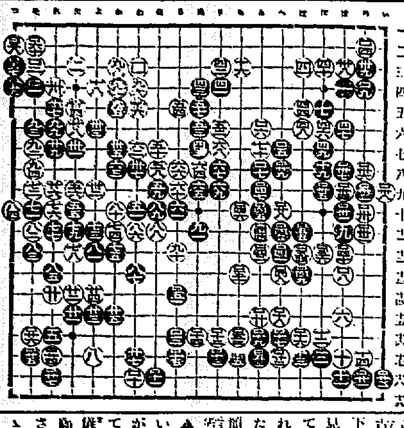

一二三四五六七八九十十一十二十三十四十五十六十七十八十九

讀者らん

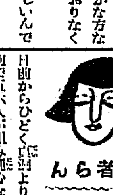

▲一時は無くなつてゐた九一組學が、この四五日前からひどく巾頭より京中正門附で五六人が組み肝心な用會者の懐中をねらつて誤魔化し相當金をにぎれば五六人の組が自分等と喧嘩をぶつ掛けてちり／＼ばら／＼にとげ行く世にもおそろしい惡漢あり當局で嚴戒してほしいものです（見かねた通行人）▲近頃仁川の電燈は京城に比すれば半光しか光らないや／＼もすれば徹電云々で八拾數くいふ會社が徹出してはゐないか實に五十燭の光りが十六燭の光りしか光らない（仁川生）▲この間の新聞に出し朝鮮博覽會の閉會を用し、見落されない様に御覽下さいと書いてあつたので行つて見ると入口に招待券を示せと書いてあつたあれでは見たくても見られん、せつかく行つて空もどりしたなぜ公衆に見せないのか人形の箱に穴があく事もあるまいも少し寄附ありたい（見られなかつた者）▲貧苦と共に一錢の貯へとても無い友の急死その葬儀に無能な我々がどうする事も出來ず途方に暮れてゐたところ京龍興旅社の無料葬儀を耳にしたので早速御主人に御願ひしたところ心から承諾して下さいましたそれに無料葬儀にもかゝはらず何にくれとなく親切にして戴いた時私達は何人ともいへない感謝の涙で只泣くのみでした（一故人の友人總代）▲七日本紙漢城新聞者號、イシミカワにつき聯門家にお尋ねしましたら惡科の雜草で葉は三角形で葡萄の葉を大きくした樣で今頃路傍や原野や森に多生してゐるだらうとのことです、今時分は珊瑚色の粟々した實を結んでゐるさうです、赤地利五葉草等の名稱あり主なる漢藥房につき尋ねて見ましたが無いと言つてゐます、御自分で探索されたら宜しいかと思ひます、認定は及ばずながらお周旋致しませう（電本四三三〇番ハトヤ藥鋪）▲漬物に使用します梁の葉を賣つてゐる處を御存じの御方はお知らせ下さい（湯淺）▲お料理（主に洋食）をお教へ下さる方がございませんでせうか。なるべく時間數を多く（高女出のもの）▲細川流の盆石をどなたかお教へ下さいませんでせうか職業にしてをられる方でなくてもよろしうございます。三坂通の近くの方ですと便利に存じますが（習ひたき者）▲府内にて明暗流尺八教授所は何處にございますか（明暗流）▲ヴアイオリンの色艶替へをして頂く所はありませんか（西生）▲父が失職しましたため内地築港大在學中の兄が休學の止むなきになり相です、高女卒業二十二の妹兄の卒業まで學資の一部でも働きたいと思ひます、世の同情者の方事務員か女店員にでも御つかひ下さいませ（M子）▲亞鍊洞東洋製花商方面において家庭的に親切に一年を御世話下さいませんでしようか、但し勝手作ら成るべく素人の方を望みます（X生）▲生後八ケ月健康なる女子都合に依り育見して頂く方はありませんか（電本一八三七番）▲二十一歳の日本館の出來る自轉車も乘る正直な男がをりますが何れかの雜貨店か注文取に御つかひ下さい（電光一八三八）

出版界

●朝鮮社會事業（十月）二十錢、朝鮮總督府內務局社會課內朝鮮社會事業協會 ●女性の時代（十月）山根菊子主宰誌（二十錢）東京牛込原町三ノ一一その社 ●川柳三昧（十月）二十錢、京城櫻井町二ノ一八一寺田方南山吟社 ●共樂（十一月）今月號は『麗人佳人鈔話集』で色々な美人の面白い記事滿載、殊に家庭セクションにおいては現代雜誌界の王座を占める。それに『仇討つるし首』佐々木味津三氏『殉情叛亂』福田正夫氏、水上寶門、惡態詩人、アパートの理屈鬼、清水次郎長、石田屋市兵衞など他の雜誌で見られない傑作が揃つてゐる（二十錢）東京鴨ノ一ノ一四博英社 ●職業紹介年報（昭和五年）中央職業紹介事務局 ●京三研究（八二號）十錢、京都上京區千本通鞍馬口東入ル京都建部研究所 ●文藝汎論（十一月）特輯異邦詩苑（小野容明、中山省三郎、竹中郁、木間直哉、伊藤整）その他西山文雄、岩崎良三、坂左門、一戸務、木本秀生、龜山勝、岩佐東一郎、依田昌二、松井發啓、矢野目源一、中村進治郎、中鐵一郎の諸家執筆（十五錢）東京大井町原塚四九二八その社 ●思想と生活（十月）バビロン文化の遺産（松本直彦）支那及支那人（宮本直一）その他（二十五錢）●小タイムス（十一月）二十五錢東京千駄ケ谷町八一五大小タイムス出版所 ●映畫趣味（十月）十錢、大阪西成區西蘇町五その社 ●ツーリスト（十一月）五十錢、東京丸ノ內一ノ一ジヤパン・ツーリスト・ビユーロー ●世界春秋（十月）五十錢、大阪三河西郡玉川村その社 ●民衆時論（十月）岡部重三主宰誌（五十錢）廣島市大手町八ノ一三七その社 ●新短歌風景（十月）東京驛前七六〇新時代の止人社 ●形の天使（三十錢）十錢巻山田町一三九の久保田方その社 ●專賣通報（十月）十錢、朝鮮總督府專賣局內專賣協會 ●日本魂（十一月）重大なる時局と國民の覺悟（後藤武夫）その他（二十五錢）東京々橋區八丁堀一の九その社 ●植民（十一月）特輯移民保護法改革座談會（五十錢）東京麹町下六番町五〇日本植民通信社 ●水上（十月）安成二郎編輯短歌誌（二十五錢）東京杉並町阿佐ケ谷二七七みなかみ社 ●海外（十一月）『滿蒙の動搖と新支那の惱み』號（四十錢）東京落合町文化村その社 ●產業組合時報（十錢）不景氣と產業組合（十五錢）東京麹町內幸町一ノ四太平ビル別館その社 ●教育世界（八號）二十錢、大阪北區曾根崎町一ノ一その社 ●朝鮮（十月）諺文誌（十五錢）朝鮮總督府 ●東京市職業紹介所求人求職調査（六年六月）東京市役所社會課

演藝案内

朝鮮劇場　仁寺洞パコダ公園前　十四日晝より特別封切　總天然色！パラマウント社超特作全發聲映畫　放浪の王者　全十二卷　パラマウント社特作全發聲映畫　凸凹海軍　全八卷　監督…ヴイクター・ヒーアマン氏　主演…ジヤツク・オーキー氏　リリアン・ロース孃

喜樂館　日活超特作　高田の馬場　新興　動員令

中央館　マキノ　足輕浪士　歎きの天使　鐵血三羽烏　彼の日記

京龍館　なりひら小僧　スピード・ハツチ　會長の娘

大正館　櫻井町　おごつて頂戴よ　松竹キネマ蒲田スタヂオのナンセンス映畫の粹　刀の中の父　東京の合唱

東亞俱樂部　怪盜龍神組　スピード・ハツチ　笛棒評判記

京城演藝館　本町　十一月二十一日より　初日より連日滿員のため十四日まで日延べ　曾我廼家一郎　一、喜劇運と金　一、喜劇犧牲の舟　一、喜劇有田燒　一、喜劇風流藝者

朝日座　本町五丁目　當る十一月十四日より　松竹浪花座出演興行　喜劇樂天會　第一　鴨川夜話　第二　濱の兄弟　第四　渦

阿波共同汽船仁川出帆　芝罘、威海衛、大連行　利通號　十一月　長山丸　鎭南浦、大連行　共同丸　威海衛、芝罘、大連行　代理店　仁川府本町四　野口商會　電話二四番・一七二番

朝鮮航同盟會　仁川支部

仁川出帆豫定

大阪、正生丸　十一月
阪神、京濱、名古屋丸
尾ノ道、阪神、先島丸
大信丸　十一月
名古屋、東京、新潟丸
阪神、大山丸
阪神、歷山丸
門司、阪神、江丸　十一月
下關、阪神、伏見丸　十一月十四日
尾ノ道、名古屋、龍丸　十一月十五日
阪神、京濱、三仁丸
尾ノ道、阪神、名古屋丸　十一月十六日
阪神、昭光丸
阪神、大東丸　十一月十七日
名古屋、長崎丸　十一月十八日
阪神、百福丸　十一月十八日
阪神、天丸　十一月十九日
尾ノ道、安瀬丸　十一月十九日
大阪、大順丸　十一月二十日

仁川出帆　元山出帆　釜山出帆　鎭南浦出帆　定期出帆　朝鮮郵船　日本郵船

二川汽船　仁川出帆　仁川代理店　朝鮮郵船株式會社

國產海人草の主成分　マクニン錠　蟲下し

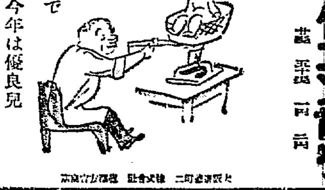

お子樣には　マクニンゼリ

M—133

若き日は
人生の黄金時代
その若々しさと
うるはしさを
いつまでも保つことが
確かに出來ます
クラブ美身クリームの
御常用によつて……

クラブ美身クリーム
アレ止めに　日ヤケ止めに　粉白粉下に

全鮮宣傳即賣會開催中　日本毛布

アダリン
催眠鎭靜劑

各地藥店にあり　説明書進呈

獨逸バイエル製

アダリンは無味無臭、服用容易持長連用するも副作用、習慣性を來さず。その睡眠は極めて自然的にして、覺醒後は爽快、何等不快症狀を呈せず。

包裝・價格　一〇錠（〇・一五）壹圓五錢　二〇〃（〃）四拾六錢

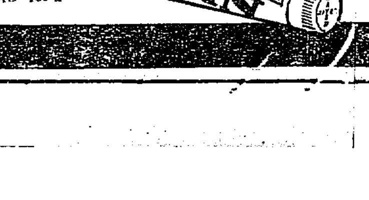

バイエル・マイステルルチウス
藥品合名會社
神戸局郵便私書函一〇七番

AD 169 a